青島新民報

郵政登記認爲第三類新聞紙類
每日出版大張（每星期一無報）
發行所 青島新民報社

星期論壇

完成治運後仍須繼續努力

第二次治安強化運動、各地收有偉大效果、本市市區在趙市長領導之下、推進治運精神尤爲顯著、趙市長關於第二次治安運動結束發表談話謂、第二次治安強化運動實施以來、已逾二月、現已完全結束矣、在華北政務委員會領導指示之下、各省市官民莫不誠意奉行、一致努力、所以第二次治安運動成績、較諸第一次實爲偉大、並希望永遠維持此種精神與效力、方能掃蕩興亞大業、而殲禍亂之根源、我們讀趙市長之談話、實與吾人以明確指導、如果本此以行、努力不懈、不久將來就能收到切實偉大效果、如果就這樣馬馬虎虎過去、以上的努力就許白擲了工夫、還是極應注意的。

一次治運是結束了、各地都收到赫赫效果、匪共到處受創、一時遁避是有的、但根本覆滅還沒有做到、匪徒伺機蠢動、各地皆然、仍是民間的心腹之患、所以第二次治安運動、在日程上說是已經過去、在精神說仍須積極、關於一切實施工作、軍民應該團結精神、繼續努力做去、我們的治安工作、豈只沒有過去、並且更要加倍努力、必要設法使之肅清、在已經肅清的地方更要保持完整、能夠做到這樣成績、不特是安居樂業立時可期、國家民族的復興亦基於是、我們所處境地、絕無苟且因循的餘地、我們全體民衆應祈現在匪共與良民絕難並立、容許匪共猖獗、就沒良民生存的餘地、容許良民生存、也沒有匪共跳梁的機會、涇渭不同流、薰蕕不同器、乃是必然之理、我們的努力不是爲人、乃是爲己、還有甚麼推諉的。

治運完成後當然明朗區域又有開拓、繼續努力的目標有兩大項目、（一）剿除匪共、（二）鞏固明朗區域內治安、並且明朗區域的治安較比進擊匪區還感覺重要、因爲我們這裏努力治安運動、匪共方面亦拚命作擾亂治安活動、如果稍有疏忽、匪共便容易侵入、諺云「創業難、守成亦不易」現在安定區域之民衆、這份守成義務是不容辭卸的、以上所述還是淺近的事情、還有較此更重要的、「民爲邦本、食爲民天」、現在匪共爲給第三國作鷹犬、不惜將中國民衆屠殺淨盡、物資毀滅淨盡不留、是以民衆是他們屠殺的對象、生養人民的物產也是他們破壞的對象、如果讓他們殺戮完了、破壞完了、中國還何以圖存？所以有了治安確立的區域、纔能有物資生產、有了物資生產、纔能生養人民、人民的生命寄託在這裡、國家民族的命脈亦寄託在這裏、我們能保此區域完整、使民衆居斯食斯、以生以養、就如國家民族由斯萌出再生根蒂、倘是安定區域不能切實保障復被匪共侵入蹂躪、即如萌出之生芽、又被蹴折、安定一個區域、誅夷勦努、大非容易、已經安定的區域絕不容許再蹈紊亂、是以完成治安區域內的民衆、不但是不能懈怠、並且更應加倍繼續努力、治運的日程有結束的時候、治運精神無時或已、直待全國承平、匪共絕跡、這樣精神還要牢牢的保持住、居安思危、處逸思勞、長治久安應於此中求之。

各地殘匪均肅清 興國運動將進展

日軍報道部週間戰況

（南京十三日中華社電）日中國派遣軍報道部十二日發表上週週間戰況如下、

一、晉察冀邊區共產軍、在我軍嚴重包圍下、共集團的武力殆已潰滅、僅化爲小匪群潛伏山中、我軍仍不稍容赦底追及之手、進行肅清中也。

一、蠢者在中原會戰之圍外、得免覆滅之武厲殘匪下千六百、五日在賓城南方地區遇我軍奈良部隊、又已喪失團體附近根據地之新四軍約千五百、去月三十一日在洪澤湖西方地區遇我軍金子、神代、石川各部隊、其移動中均被急襲、蒙殲滅的打擊、業已潰亂矣。

一、華中岳州東方地區九日以來、作戰行動開始後、以短時日間使在大雲山附近遊擊軍木據潰滅、達成其目的。

一、自六日起四日間、汪主席淸鄉區域視察、對於從事工作之軍官民、予以多大之感銘、對於各地區內民衆、汪主席親自使浸透和平精神、其意義極爲重大也、蓋國民政府首腦者與和平地區內地方民衆之接觸、爲政治力浸透徹底上必至條件、此次以主席以垂範、今後之和平運動、在軍官民一致團結下、即興國國民運動化、更一層飛躍可以期待。

華北防共委會 設各地分會

冷家驥氏廣播講演

（北京十三日中華社電）華北防共委員會常任委員冷家驥、爲使全市民衆明瞭該會成立之意義、特於十三日晚七時三十分、在中央電台播講、題爲「華北防共委員會設立之意義」、茲錄講詞原文如次、

華北防共委員會、是上年華北政務委員會提出議案、決定而產生的、已經派定人員、積極籌備、始於本年八月二十四日宣告成立、現在正企劃方案對於防共一切事業、逐步進行中但是我華北何以需要設立此會的緣故其中頗有精微重大意義、或非一般民衆所能深悉無遺的、今特乘此機會、大略試一說、第一意義、就因我中日兩國將爲相依存亡相繫是不能不團結一致共同負起興亞大責任、努力邁進的、自事變以來我友邦竭誠實力援助我國、定亂安邦、同時數載、大致已漸漸走向建設新秩序的軌道、是以兩政府協定聯合和平防共的原則、華北防共委員會、就根據此原則、而設立的、其意義之徹底鮮明、可以不言而喻、第二層意義、是說我國的傳統文化精神、是精神道德、是唯心的漢族本文明、共產黨是以強力推翻道德、但以唯物的思想、取代我國固有文化、簡直與秦始皇焚書坑儒、毫無區別了、看他這種施行軌強人工來改造我國民衆、真是最卑鄙的辦法、要知道我中國民族的本質、乃建築在道德倫理家族倫理觀念上、所謂信齊治平格物誠正的儒術名教、構成漢族的守護和法、勤勞好義和平的民族道德、共黨自作聰明、當然不能爲害於我國民衆、此即第一定要覆滅的原因、我們現在設立防共委員會的第二意義就是要針對共黨的錯誤、予以嚴厲的糾正第三意義說的是防共委員會本身上實在方法、即是要針對共產的錯誤、予以嚴厲的糾正、要先從共產黨造成的方法裏面根出防共的實際要求、共黨是利用民衆動員、民衆的直接工作策略、所以能解撫鄉村、倚賴民衆作護身符、如（最近敵後援會農工婦青文教會）等、他將黨軍政三本位合組一個健全龐大機構、作領導督飭工具、當然是有力量有效能的、我們現在設立防共委員會、就是要設法接近民衆、從而領導民衆、然後才能獲得民衆、這委員會是集合華北政委會全體職員、各省市長等長暨各地方紳宣重望的士紳、況聘請友邦軍憲政重要當局、及在野碩彥而組織成功的、這就是依據多數民衆志成城的古人名論、這個委員會成立以後、就當訓練防共人材、陸續設立各省市分會、使各地、建立健全的民衆團體、一致向防共事業上邁進、這種團體應受本會基本領導與督飭、積極的領導民衆、擴況的展開防共工作、深入農村、爭取民衆的意識醒悟、引導民衆脫離共匪的壓迫、從政治上瓦解共產的政策、就是民衆投到和平的陣營來、這共匪自然消滅、想必是一定的、以上三種意義、就是我們全華北最高度全政治的運用照付共產黨軍政聯繫混合的組織、又是以我仁愛之核心、攻彼殘暴弱點、其成敗優劣問題、當不待檢討、而意義已昭然若揭、毫無疑問的了。

剿共軍及警防隊 改組集團軍

治安總署統一指揮

（北京十三日中華社電）治安總署督辦兼華北綏靖軍總司令齊燮元氏、以華北各地駐軍、除治安軍外、尚有其他軍隊、協助維持地方治安、而軍隊名稱不一、茲爲謀統一指揮起見、最近將有剿共軍第一路及華北警防隊等部隊改編爲集團軍云。

齊燮元督辦 赴各地閱軍

（北京十三日中華社電）治安總署督辦兼華北綏靖軍總司令齊燮元氏、自本月八日偕同參謀長長田申、及其他高級人員由京出發、親赴滄州閱軍、已經數日、現參謀長保定方面當務、齊氏在滄州閱軍完畢、當即轉往定縣、正定等處、沿途檢閱各地治安軍、極爲辛勞、刻齊氏已於十二日到達保定、備受當地官民熱烈歡迎、齊氏抵保稍事休息後、即將訪問各當局、懇談一切、並激勵官兵、及慰勞出力人員、一俟事畢即可返京云。

蘇北回教總會 對英蘇宣言

永久視爲仇敵

（徐州十三日中華社電）對英蘇兩國軍侵犯伊蘭問題、及殺害回教同胞事件所痛憤之在蘇北回教聯合總會、於十二日正午在回教徒數百名參加下、舉行遭難同教同胞紀念大會、舉行紀念典禮後、對英蘇侵犯伊蘭、殘殺同民、五十萬回教徒對英蘇視爲永久仇敵之宣言決議、嗣於十三、十四兩日繼續行示威式典云。

駐日匈公使

將就駐滿兼公使

（新京十二日中華社電）尼古拉斯駐日匈牙利公使、此次決兼任駐滿公使、擬本月二十四日呈遞國書來滿云。

蘇聯經滬獲得物資 有斷念形勢

在滬船舶駛海參威

（上海十三日中華社電）今春以來在上海入渠修理中之蘇聯三隻中之二隻、業已修理完了、九日及十二日分別駛往海參威、據滬海關調查稱、兩船僅裝有少許石炭綿製品雜貨等、當初盛傳之軍需物資殆未裝載、又蘇聯方面最近經上海物資之獲得、有斷念狀態之勢、故無船駛滬、俟目下入渠中所餘一隻出港後、最後蘇聯船物中國沿岸已中絕航駛云。

蘇向美要請 軍需品援助

（華盛頓十二日中華社電）烏曼斯基駐美蘇大使、十一日午後在赫爾國務長官立會之下、在白宮與羅斯福大總統約一時間半之會談、會談內容不明、離開該大使會談則蘇聯需要軍需品、及其他物資補充之迫切事情、要求美國急速補充物資、就中其輸送方法、及美國對蘇援助不依據武器貸與法之關係上、認爲將別就特別借款作具體的協議、羅大總統預定十二日與哈里曼對蘇使節團長會見。

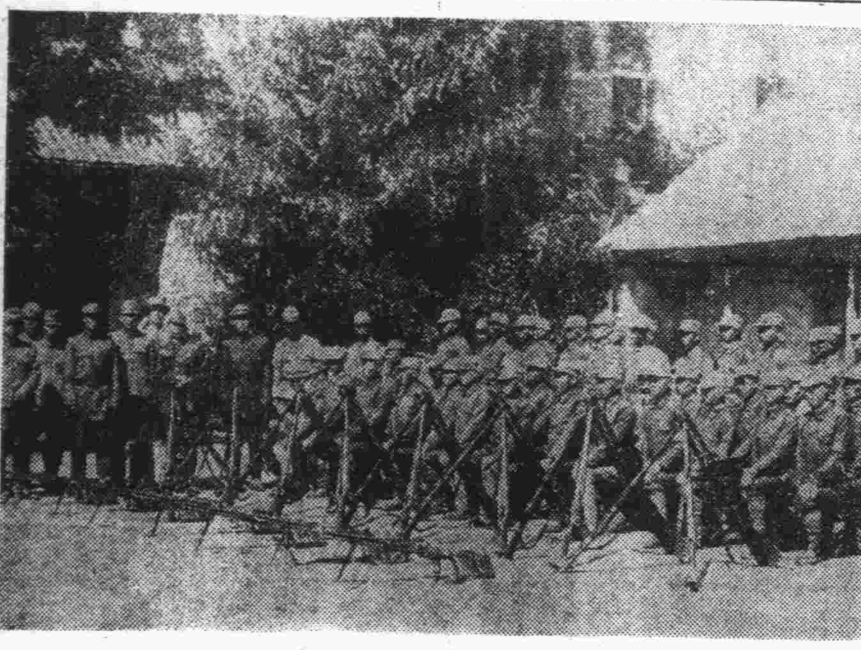

第二次治強運動中肅淸冀察晉邊區時投誠之蔣軍（攝於〇〇俘虜收容所）

泰國新領土

因泰法國境劃定協定成立、已歸入泰國之新領土內風景、（自上圖至下圖）（一）巴丹班市之近代建築、（二）該市之繁華街、（三）市內交通機關之三輪人力車、（四）中央市場一瞥

松井大將 將來華遊歷

（熱海十三日中華社電）現任熱海市伊豆山之興亞觀音堂堂主新興亞協會爲興亞人柱英冥之靈福之日松井石根大將此次爲慰問第一線將兵、並祈禱永眠華中戰線地下部下之冥福、本月二十九日出發、將遊歷華南華北華中各地、然後赴漢口慰問日軍云。

泰國邁進再建 賴日本援助

首相與日大使會談

（盤谷十三日中華社電）駐泰國日坪上大使、十二日午前十時赴官邸訪問皮文首相、作激任之寒暄、席上皮文首相述云「泰國目下正向國家之再建邁進、圖民衆之生活向上努力、此際均有依賴日本助力之必要」坪上大使即答謂「日本注視泰國最近之進步發展、泰國所必要之助力、今後仍不惜盡方針也」云云、頗友好親會談終了同十五分辭去。

英與泰間 交通已切斷

（盤谷十三日中華社電）據當所接情報、英國已將泰國馬來間之國境交通、除泰方貝頓、英領皮拉間之道路一條外、悉予遮斷、右事與六日泰國交通省發表停止開往南部、急行列車相俟、明示兩國間關係之緊迫化也云。

中德間關係 決意努力實現

李聖五新大使談話

（南京十三日中華社電）我國新任駐德大使李聖五、榮膺新命後、十二日接見南京德國海通社代表霍威廉氏、發表談話如下。

一九一九年、余曾首途赴德、見德國民衆之苦鬥精神、即知德國必有復興之望、故一九三三年德國之突轉強盛、毋僅然也、余深知自身責任之重大、但增進中德兩國之友誼、惟有努力做去、以冀完成所負之使命、今後中德兩國、即將商討各種重要問題、此種問題、必將中德傳統的友誼外交關係、予以實現云。

美駐泰新使 由空路抵任

（盤谷十三日中華社電）新任駐泰美國公使、十二日午後一時已由空路經新嘉坡到着該地。

抵巴達維亞 英遠東司令官

舉行軍民間協議

（巴達維亞十三日中華社電）佛蘭克波巴姆英遠東軍司令官、十一日抵巴達維亞、該司令官數日間滯在當地、而舉行荷印陸海軍當局並民間之重要協議云。

美援助蘇聯 決傾注全力

（華盛頓十三日中華社電）赫爾美國務長官十二日與記者團會見時對美國對烏曼斯基蘇聯大使與以擴張對蘇援助之誓約之質問、所答如左。

美國爲確實實行對蘇聯可能之最大限度之援助、傾注一切努力、而最近之援助實行狀況、哈里曼特使赴莫斯科報告烏曼斯基大使、亦擬與特使團返國述職云云。

美赴蘇代表 與大總統協議

（華盛頓十三日中華社電）羅大總統十二日於白宮招致國防生產管理局資材部長哈爾曼氏以下三名出席莫斯科會議之使節團首腦、與以最後的訓令、該使節團近經倫敦赴莫斯科、而與羅氏協議終了後、哈里曼使節團長一行關於其使命所談如次、

此次莫斯科會議英美蘇三國關於援助蘇聯一切問題、然援助計劃并未附何等時間制限、而英軍伊蘭進軍結果、波斯灣遂成對蘇聯海參衛之輸送路、同時亦成重要輸入港、蘇聯對美國之物資援助、至少暫時之間以現金或原料物資充當支付、然於結局對武器貸與法均諧與否、目前不能發表、該會議關於英國由美國入手之軍需物資之一部分、對蘇輸送與否、將從事協議。又使節團總員十八名、其內五名爲主要代表他十三名爲專門委員。

防衛水域字句 含攻擊性質

日本重視美國動向

（東京十三日中華社電）集中全世界之視聽、而頃於十一日舉行之羅斯福美大總統播送演說中、如例爲攻擊希特拉總統德國社黨主義、羅列辛辣言句、如斯對德態度表明非此次爲首次者、曾因屢次發表爐邊會談或播送演說美國民衆自身現已倦惡、而先正極之此次羅大總統演說後、美國陸海軍最高指揮官之權限、對於美國防衛水域、即「美國防衛上之緊要區域」、有軸心國潛水艦、奇襲艦、或飛行機襲來場合、美海軍得臨時制機先發砲之命令、已經發出、實爲明顯、因是所謂「防衛水域」者之字句、表面雖表現防衛的字實、實爲帶攻擊的性質、難以否認、即此次「防衛水域宣言」譽言、德國之無制限潛水艦爲以海洋自由原則爲基調之美國歷史的政策之挑戰、爲侵略行爲之其地之下、無許容希特拉攻擊基於正當權限之行動之我進而將言、「今爲防衛而應攻擊之時」、加之此交戰的言辭發出之先、羅大總統對於與黨之民主黨與野黨之共和黨議會領袖探誘演說內容、果然輿論大體似支持大總統演說、從而美海兵軍已採對於軸心國潛水艦之潛入海中、或採取退反對論、事前慎重態度怒潮「防衛水域」上美國動向如何、於日本應爲重大關心云。

駐法美國大使 作重要談話

暗示日美關係惡化

【維嘉十三日專電】美國駐維嘉大使李希、頃於十二日晉見法元首比坦元帥、此間政界方面聯合稱、美大使此間訪問係通告羅斯福總統遣派特使泰勒之會議、但外交方面咸認謂、美大使與法元首之會晤、與日本駐維嘉加藤大使會晤協理達雷海軍上將有關也。據稱、李希海軍上將與此間外交界人士談話時、曾披露日美不免在太平洋上發生戰事云。職是之故、此間外交界指認李希此次訪問比坦係檢討越南軍宜、并通知法政府、設若日本遣派越南兵力、再行增加時、英美將不得已而採取必要某種措置云云。

總統演說 如宣戰佈告

日本各報重要評論

（東京十三日中華社電）今晨東京各報均以十二日美大總統十三日之廣播演說、採爲社論而加以評論、其內容大體如左。

讀賣　德國大西洋封鎖戰與美國此次挑戰的哨戒強化、有惹起第二第三格里亞號事件之虞、因此美德之全面的衝突不可避免、美國如眞正之能海洋自由之原則、美國應首先達之於公正第三者之立場。

東京日日　羅大總統之演說、爲欺瞞美國民衆、實質的對德戰線布告、而在德國對英封鎖水域內、侵入美國防衛水域以上、德國對冒犯此水域之敵性艦船、將無躊躇不得不行使實力。

報知　美國之反德援英方針、適用於太平洋之點、在日本不能漠視、若其如亘太平洋全水域、則甚爲獨斷、在我方無以如斯獨善的方針爲對手之必要、又美國之對德新方針、結局事實上無異於樞軸戰線布告、局面遂有到達世界戰爭全野之感云云。

日戰時貨物運送 統制令改正

內容要旨完全發表

（東京十三日中華社電）日第十九次總動員審議會所表決之陸運統制令改正根本的改正點、貨物運送統制令主之現行統制令、茲將戰時陸運之要較之統制、使無遺憾者也、其大要如左。

「運送統制之強化」、現行統制令僅爲適應統制輕期之貨物運送之統制者、然關於最近國際情勢關於貨物運送之統制、又關於國有鐵道、軌道自立的統制、進而依法律之根據統制以爲統制、因此但統一定之列車限於時間、請求所謂事業旅客運輸之措置、或對旅客若業者旅客事業從事優先輸送、「既存設備之活用」、關於重要運送事業之統一令命設備之新設擴張改良、對於業務委託之命令、不必要或不急之物資用海運統制乃至陸運會社汽車等使用之物資、一方時局對策上不過於緊急之設備新設擴張禁止制限之、「事業之統合運營」對於輸送力之擴充、小規模業者濫立之一節、如不適當關事業者相互間或國有鐵道之統合運營、即對事業者命令事業之讓渡、委託合併、又以關係管理之命令。

醫療關係者 徵用制度

現已正式制定

（東京十三日中華社電）關於醫療關係者徵用制度、日政府實施三年前來醫療關係者職業能力申告制度着着準備一切、伴於時局之緊迫化、爲對於醫基於此次總動員法第二十一條規定、醫療關係者徵用制案經制定、本令所規定之醫療關係者、乃指醫師、齒科醫師、藥劑師、及看護婦、從事職業之人、一律不分男女年齡差別、成爲徵用對象、但現役及召集中陸海軍人及軍屬、日本赤十字社救護員看護婦等、由徵用範圍除外、又六十歲以上者、現負重要任務、官公吏及從事總動員業務者、縣會代議員等、除特別場合外、不予徵用、被徵用者、被命從事之業務爲軍事防空上必要衛生、總動員業務其他公共衛生業務。

麗美人

南羽著・許滿繪　（17）

第一章　神秘的女人

進來了梁媽和兩隻亂搖尾巴的小狗、梁媽這時的臉色很是平和、帶着點笑說：「我們少奶奶來啦、她要跟您說話兒。」吳仲賓趕緊站起身來、就見張庾婉蘭已從門外走進來、她、這時可又跟剛才完全是兩樣、她不但換上了白天穿過的那件素地紫花兒的旗袍、並且換上了一雙銀色漆皮的、跟兒特別細特別高、像舞女才穿的那種鞋。頭髮已梳好了、並別上了卡子、耳墜搖動在鬢邊、她的神態也跟剛才迥殊跟以前在橋畔所見、庭中所見時都完全兩樣、她如今是溫和地、明麗地、美麗的雙眼極爲靈活、長眉也展開了、鼻頭不僅是她面龐好看的中心、還是顯着她雖然溫柔、俊俏、但是又很端重。她的臉上帶着一點紅、嘴角帶着點兒笑、——不是笑、是一種同想起來剛才的事很害羞而對於這位男客人很抱歉很感謝、近於客氣的一種表示、她像是另換了一個人換了一個吳仲賓從來沒見過的風雅婉秀的女子、但、黑手套仍然附在她的手上。

她的身子隨着進來、隨之粉牆上就斜印上一條亭亭的倩影。吳仲賓說：「您現在覺着好一些了吧？」張庾婉蘭的美麗嘴唇微動着、清細的聲音說：「對不起！」她頭向下低、像是慚愧似的、旁邊梁媽笑着說：「我們少奶奶覺着剛才的事很對不起吳先生的！」吳仲賓笑着說：「不要緊、歸根說起來還是我的錯、我所作的事都太冒昧。」梁媽說：「既是同鄉嘛、那都不要緊、您的太太現在也在這兒嗎？」吳仲賓搖頭說：「沒有、我是新在北京畢業、北京西城住的現作鐵路局局長的吳必賢、那是我的叔父、我叔父主張叫我到法國去、但我自覺着法文太不够用、他叫我來到這兒一半避暑、一半溫習法文、所以我就來了、現在就是住在他的家裏。」梁媽說：「吳局長？我也知道、跟我們宅裡的大人也相好、這們一說、可更近了。」此時、張庾婉蘭已坐在那把新椅子上、距離吳仲賓很遠、梁媽又向吳仲賓說：「您請坐！」她又要去打開那包沙發燈。婉蘭搖搖手、小聲兒說：「你先[illegible]茶來、把煙也拿來！」梁媽答應了一聲、出屋去了。

這時屋裏除了吳仲賓跟婉蘭之外沒有別的人、雨聲像在窗外灑着沙子。典雅溫柔的女人把椅子挪了一挪、與吳仲賓坐的位置離近了些、她就吐出來比雨聲還要細的聲音、說：「吳先生、假使您沒有別的作用、您今天寄給我的那封信、我就非常的感謝、您勸我不可孤僻、應當珍惜自己的青春、我也很知道。我的表面舉動是很能使人疑到我是性情孤僻的、但我決不是故意要這樣作、是我的生活已經形成了這樣、我也無法改造它了。我今年廿一歲、生在人間還不太長久、但我竟覺我已閱歷了許多世紀、我認爲人生是個冗長的悲劇、所有人世上的人都是悲劇裏面的人物、而那最良善的、最存心要好的、最爲他人設想的、最不自私的、便是其中的主角。我……」吳仲賓剛要用話解勸她、她卻又說：「我多年來志要作一個好人、但我所得到的酬是一些壞影響、我所受的全是悲痛、過去有一個時期、我曾想要自欺、把苦酒假定是甜蜜、咬着牙吞下、或用外界的一種悲痛掩遮內心的悲痛、但是不行！所得的悲痛更深！我是上一個月才來的、來到這裡我就改變成了這種生活。我也不想到別處去了、更不願接觸任何人、如今既然有吳先生對於我很關心…」吳仲賓說：「我實在是沒有什麼作用的、以後可以用事實來證明。」婉蘭點頭說：「我很信任吳先生、我現在有一件人生上最後未了之事、要托吳先生到北京爲我辦一辦、假若吳先生有工夫。不然、就不必了！」吳仲賓有些遲疑、說：「我來到青島本來一半是閒玩、假若我朋友托我辦事、無論是北京或別的地方、我馬上就可以走、只是我所辦的事、須要於朋友有益。假若有人托我去傳遞訃聞、絕命書、那我可不管！」婉蘭搖搖頭說：「不是的！」

招募
中國人職工若干名
旋床子工、冶爐工、電氣工、木工、油匠其他
希望人業者至本人攜帶履歷書及像片兩張（無帽二寸半身）到本廠勞務係接洽可也
昭和十六年九月十二日
青島冠縣路十四
浦賀船渠株式會社
青島工廠

今後戰爭發展 責任在美國
德當局之重要指摘

（柏林十三日中華社電）德官方尤以外交當局、對美大總統之演說、謂恰如德方對美國艦船與以作有組織的攻擊之印象之意圖下而發表者、爲獨斷的缺乏眞實性、全面的加以反駁、如綜合其論據如次、

一、美大總統以爲防衛美國之利益不得已而採防禦手段爲取信於美國民、報告歪曲事實爲不顧非是將本國導入反樞軸戰之意圖、即關於格里亞號事件、既各公表、殆爲因美艦挑戰、又本年七月德潛水艇對美驅門艦追跡事件、德政府全然未感知、該號軍其乘員及船客、不過復於羅賓姆亞號事件之際、準據戰時國際法規而措施者、又夏法南號事件、如指摘該船航行戰爭水域、且積載軍需品之事實復有於蘇彝士運河上被擊沉之艦船中有美船與否攻擊因在夜間、不能識別也、關於塞薩號事件、該船內揭揚巴拿馬國旗、美大總統加以抗議者殊錯誤也、

一、美大總統令、令麾下海空軍如認爲其適當時、可隨時攻擊樞軸軍之軍實、在播送演說業已承認美大總統之右命令、諾克斯海軍長官、如夙所承認、實自數月以前、業已實施者也、大總統至今誇爲、漸親自將其公言之時期、業已到來、蓋使世界知、於樞軸國或美國究由何方先來侵略的行動、因羅大總統之右命令、德軍亦立於請求一切必要對策之立場、然對其結果之責任、僅應由美大總統負之。

一、元來美大總統爲歐洲戰爭勃發之先導者也、在開戰前數月及其後戰爭中之一個年間、大總統及其協力者所關於美任務、吾人所待聞見者料極爲豐富、即美大總統因援助捷克斯洛伐克、企圖開戰、又慫恿波蘭爲反對氣氛、亦由美大總統慫恿之也、更派特使遊說於大佐赴伯爾格勒特、試行導入南斯拉夫戰爭者、爲美大總統也、法國因無味之交戰而招來敗戰、其亦爲美大總統之責任、要之、美大總統與其選舉當時之公約相反、將美國民導入戰爭、英國人因爲猶太人之利益徒將美國國民供戰爭之餌食云。

（柏林十三日中華社電）德當局對羅美大總統之演說十二日夕刻答記者團之質問謂、戰爭發展之責任、指摘在美國云、德國各報於十三日之晨刊報上均爲揭載、反駁美大總統演說、謂只過爲議論戰之時期、德當局及各報言論概僅以一日中止、今後將於沉默裡探有效方法、即決定以行動對抗之方針、而德當局如嘗示德國今後方針之言明、因不表示結局爲應必要以有效然以武力驅樞軸而已大西洋戰雲今後益具濃化。

美國門羅主義 己公然放棄
義大利政界之評論

（羅馬十三日中華社電）義大利政界對美大總統之演說、大體預期爲誇示交戰不成、拌不足驚其企圖煽動美國人漸次導入參戰之意志、更加一層明確而已云、義大利迄今得最後勝利、與德意志及其他盟邦、一致斷乎繼續戰爭之決意、

一、美大總統於表示非美國中立法規對交戰國之一方有自已承認公然破壞之大規模之武力援助之事實之意圖。

一、美大總統於表示非美國水域及對美國本身之極惡不抵觸之地域侵略佔領尚無之意圖、其爲公然放棄美國固持之門羅主義之前提外、大陸不干涉之原則者也。

一、美大總統將極小事態爲對本國有利使用一切條件、事前預準、從而今後美艦既宣言法的封鎖水域、對哨戒水域防衛中之樞軸國軍艦、出以積極的發砲之手段。

一、將美國捲入紛爭漩渦中、而宣言決意、所謂海洋自由者、須不外僅由英美兩國家、希望支配海洋而已。

英地位已絕望 美不應捲入
林白大佐非難總統

（台摩印十三日中華社電）孤立派巨頭林白氏、十一日在伊阿華州台摩印開會之美國第一委員會席上、非難羅大總統之衝動（寫眞林白氏）使美國捲入戰爭最重要組織體、爲以英政府與猶太人及羅斯福大總統爲中心之此美利加現政府也、此等三組織與他戰爭煽動者提携、畫策起如次事態、即

一、美國民應於戰爭之假面裏、使介入外國戰爭、準備戰爭。

二、美國民眾不知之間一步一步使美國捲入戰爭漩渦中、

三、惹起諸多事事、使美國不得不入此戰爭之中。

然英國地位現既完全絕望也、英國之人口實行歐洲大陸作戰程度不大、又英國軍隊敢行之程度非強大也、又一方英國地理的條件、僅依航空機戰爭獲勝利爲不可能、不拘此美國爲何多數飛行機、對英國供給乎、羅斯福以大總統就任目的三次利用國際情勢、從而羅斯福政府之努力、依戰時非常事態之維持、而保持其生命脈、彼等基於武器貸與計畫、將美國製軍用機大部分供與外國、因現在美國軍本身所有之最新式轟炸機、及戰鬥機僅不過數百架、其較德國一月間生產數量仍在劣勢狀態也云

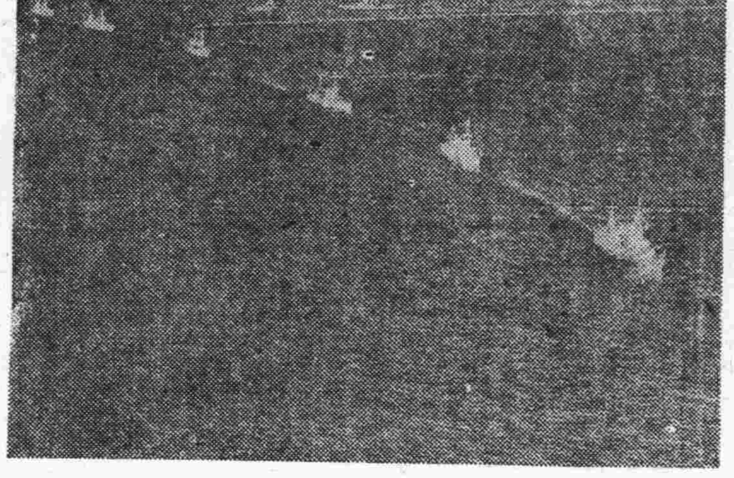

美艦艇三百隻 出動大西洋
下令掃蕩德義軍艦

（華盛頓十三日中華社電）羅斯福美大總統、曾在月之十一日之演說中發表、政府對於大西洋之海空軍、下令由美國防衛水域、掃蕩德義之艦艇、消息靈通方面發表、關連此事已有約三百美國艦艇向大西洋出動、惹起各界衝動、「爲由美國防衛水域掃蕩樞軸軍艦起見、美國已使約三百隻水上艦艇與多數飛行機、向大西洋出動、對於進入防衛水域之德義艦艇之攻擊命令、不獨對於海軍、即對於陸軍亦經發出、陸軍究採何種措置、現尚不明、恐將派陸軍飛機進駐大西洋上島之前哨基地」云云。（向大西洋出動中之美主力艦隊）

英將發見解

（倫敦十三日中華社電）關於十一日美羅大總統演說、英國有權威方面尚未加批評、然觀測艦於其重大性、不久政府將發表公式見解、而一般人士以羅大總統之演說、解爲對樞軸「發砲宣言」、一部正注意將來實際美方砲戰場合、美國民譯命如何、總之此次演說較悲觀論者所料、於英國爲有利、較樂觀論者所預測、又多少不利、實爲通說、消息靈通方面發其大體如次見解、羅大總統之演說、關於美國將來效能未留餘地、此暗示美國將來使用「砲艦護送船團」、若美國護送船團現在航行至被視爲美國領海同樣、距冰島三百里之水域、巨離僅僅三百里、此即成交戰水域之中心。

美總統引導參戰 德將採對抗措置
德方抨擊羅總統演說

【柏林十三日專電】德官方頃於十二日夜批評羅斯福美大總統之演說宣稱、羅氏之文告、誣指德方之攻擊美國船隻四次、及巴拿馬船隻一次、全予事實不符、美總統宣稱、美國艦隊業已奉命隨時攻擊軸心國艦隊云云、此在德軍方面將被逼亦當引用必要措置、以對付之。

（柏林十三日中華社電）羅斯福美大總統演說、應被視爲從來避免行使武力繼續援英中之美國、今始飛出其範圍、事實上宣言、武力參戰以此見解德方業已美國參戰、視爲結局不過時間之問題、對於美國「防衛水域」宣言亦別無可驚之處、然羅大總統雖自口言國際平和遂向全洲大陸開始侵略行爲、同時挑發美國民一步一步導入參戰、乃破壞國際平和歐洲文化政策、極爲憤慨、一方中立國方面認爲美國之態度硬化理由實因預料德國在明春、結束德蘇戰、明年內即入乾坤一擲之本格的作戰、爲備此有益行強化英國抗戰力一層之必要、而希特拉總統對美總健政策、巴爾幹戰以來、漸次硬化、對於此次挑戰的行動、絕對不能默視、明顯而希特拉總統已發對於與其對抗行使實力之美船、自衛上應即攻擊之命令、其際美國當然入交戰狀態、如斯歐洲戰爭之世界戰爭發展可能性益增濃厚化云。

太平洋上德潛艦隊
果然開始活躍
英護航船隊被擊沉

【柏林十三日專電】德元首行營頃發表專報申稱、德軍司令部頃於十二日宣稱、德海軍潛水艇隊頃在北大西洋攻擊英艦保衛森嚴大隊護航隊、船隻共有四十艘以上、經激戰數日、德潛水艇曾擊沉敵輪船二十二艘、共十三萬四千噸、敵輪又二艘共一萬一千噸、遭魚雷命中、勢必沉沒、德方頃繼續猛烈追擊中云。

【華盛頓十三日專電】美國務院頃於十二日晚宣稱、北美貨輪「蒙納丹那號」（一、五四九噸）、縣掛巴拿馬國旗、頃自美國駛往冰島中途遭德軍攻擊命中沉沒、現悉水手二十名悉遭救獲、「蒙納丹那」號、即前丹麥輪「保拉號」號、係美國所沒收外輪者之一、按該輪、於八月二十八日自北卡洛林那威爾明頓港出口、載裝木材一百五十萬英尺赴冰島、於九月十二日沉沒海底云。

空軍部隊呼應 空襲英沿海
擊沉各地大批艦船

【柏林十三日專電】德軍司令部頃於十二日中午公佈戰報如下。（一）德海軍潛水艇隊在北大西洋上之偉績另詳前專報。（二）德空軍十一日夜曾擊沉英本土沿岸大耶摩斯東南海外護航隊中商輪三艘共一萬一千噸、并有英艦巡洋艦一艘命中、更阿爾尼克東北英商輪九一……艘軍需、米德爾包爾附近工廠、及英國東岸諸港皆遭轟炸甚烈。（三）德護航隊之前哨艇、在海峽中曾退英快艇隊、并擊毀其三架、德沿海砲台同時發射助戰、德護航隊安然到達目的地。（四）英機多架十一日夜攻擊北德沿海地區、人物喪失至輕、英機有一架喪失。

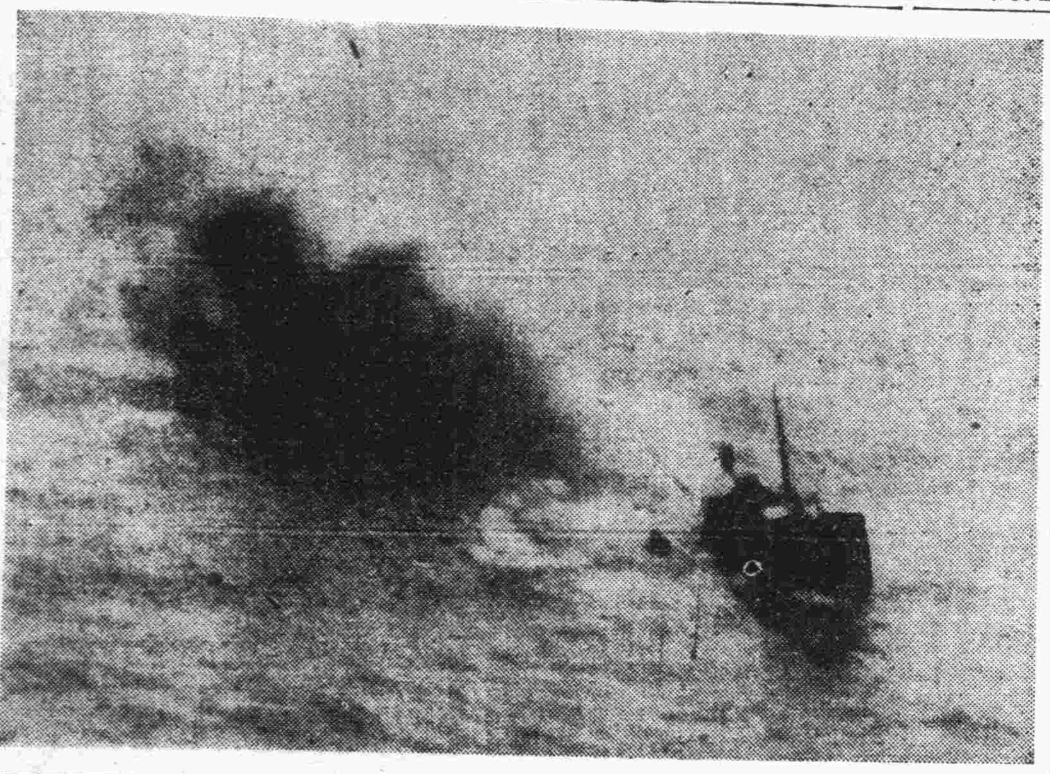

在太平洋下遭德機轟炸而將沉沒中之英輪

本年嚴冬以前 對蘇戰終了
德當局非正式言明

（柏林十三日中華社電）東部戰線之德軍作戰、較預想延遲、英蘇方乃謂德軍入冬季間時作戰將發生困難、結局必陷季節命之窮轅云云、而頻頻加以希望的觀測、德軍當局、乃於十二日非正式稱、德軍在蘇聯境內迄入於本格的寒氣之十一月初旬、有必終了諸作戰之計畫下、進行軍事行動、假令縱入於冬季因有充分進行戰鬥之自信、紅軍只嘗賴冬季之到來者、然爲滑稽、蓋擊破命在未能充分備保後方連絡狀態之下、驟然前進以到敗北如將其比較汽油時代之戰爭、殆無根據云、而暗示德軍確信云。

德指摘英蘇造謠

【柏林十三日專電】關於英蘇方面盛傳德方山原軍第四五六三團、業在東線戰事中悉數殲滅云云、德軍主管當局、頃於十二日晚軍予以否認。

德機再襲列寧格勒

【柏林十三日專電】此間主管方面昨晚申稱、德空軍炸機群近日來日夜更番攻擊列寧格勒、投彈如雨、城中多處起火焚燬云。

敖特薩港亦遭猛炸

（柏林十三日專電）德軍主管當局、十二日晚宣稱、德空軍於十一日猛攻敖特薩港、所投各彈咸告中的、各目標皆在火燄之下。

義機亦活動

【羅馬十三日專電】義軍司令部、頃於十一日公佈戰報如下、（一）本月十一日夜義空軍更番轟炸馬爾他島英方海空軍之根據地、義機并攻擊港內之陳油廠、錫布勒斯島尼加飛行港、英機曾再來柏勒摩空襲民房若干被毀、人民四名傷亡、十二名負傷云。（二）北非方面、前線繼續砲戰活躍、德義機群曾攻擊托布洛克、茂塞麥德勒克之軍庫及防禦工程、及爭加區之鐵路、英機來襲班茄西空襲。（三）東非方面、敵軍襲擊克爾奎巳脫即告敗退、義潛水艇頃在大西洋擊沉英巨型運油船一艘、及魚雷擊中英輪五、四五〇噸者一艘云。

英蘇圖對保國 加以新威脅
蘇對保已提出照會

【所非十三日專電】保加利亞內閣、頃於十一日下午召開非常大會、主要討論九月十日蘇聯照會保國駐蘇大使斯丹麥諾夫之抗議書、并檢討保政府予蘇政府之覆文、關於蘇方抗議之內容及覆文之措詞、目下尚未公佈、保國官場頗絕對緘守沈默、國會方面人士吐露蘇聯牒文中含意謂、蘇聯擬必要時、願予保國斷絕外交關係、并聯英對保軍事行動云。

【島哥拉十三日專電】關於蘇聯致送保加利亞抗議事、此間議中亦謂威脅之辭、英蘇方面意欲保國在嚴重外交威脅之下、放棄其現行樞軸心政策、并指陳蘇保之不幸發生戰事、英蘇將獲得新機會加強通過土耳其之表明其立場也云。

土外交政策
土外長將闡述

【島哥拉十三日專電】土耳其外長薩拉奇格魯、頃於十二日晨自斯坦爾普安抵島哥拉、頃自各界探悉、土外長定於下星期一出席人民黨國會秘密會議、闡敍最近外交局勢之進展云。

英煤塊供應 發生嚴重問題

【倫敦十三日專電】據「每日郵訊」載稱、英國煤塊之供應日趨嚴重、政府當局有擬乎此、定於今冬將採用煤塊、煤氣及電力之分配券、配給予各民戶、商號及飯店等云。

匈攝政訪德 各界極重視

【布將佩斯十三日專電】匈牙利攝政霍泰之訪問德元首希特拉、此間各界咸予重視、「柏斯德勞特報」聞陳德元首、以鐵十字勳爵之授予反共宿將霍泰上將、可謂當援匈元首及在東線英勇作戰之匈軍、「愛格耶納齊報」力言、匈軍以儘其宿願、攻擊布爾維克主義、今也與德軍并肩對公敵作戰矣。

【柏林十三日專電】匈牙利攝政霍泰海軍上將之訪問德元首希特拉於元首行營、此間十三日晨各報咸撰文闡發、「德意志總彙報」著文陳述、布爾希維克之深憶霍泰之名、一如芬蘭之曼納海姆也、又「人民觀察報」闡稱、霍泰海軍上將、曾統率與匈海軍、屢樹偉功、予敵軍創云云。（上圖）希特拉總統（下圖）匈攝政

瑞對英抗議
要求英機不得入境

【布羅塞爾十三日專電】瑞士駐倫敦公使、頃接獲訓令徵送照會倫敦嚴詞譴擊之侵犯瑞士中立、使入領空、并要求英王家空軍、不得再行發生類似事件。

美國防工業 諮詢會成立

（華盛頓十二日中華社電）美國防生產管理局發表、人造絲製造業者所組國防工業諮詢委員會成立、此會將國防生產管理局內生絲代用品部、協力解決生絲不足所發生諸問題云。

德羅鐵工廠 已正式成立

【布加勒斯特十三日專電】據德羅鋼鐵貿易公司業已成立、資本總額達一五〇、〇〇〇、〇〇〇羅幣、羅國官方及德國戈林工廠平均分配。

義軍渡多尼河 佔領區擴大
德匈聯軍順利前進

【羅馬十三日專電】據史丹芬尼通訊社專報稱、義軍「柏蘇皮烏」師部業已成功橫渡多尼愛普爾河、蘇軍喪失甚重、軍需之遺棄尤多、據稱義軍之佔領地區日益擴大。

【布特佩斯十三日專電】匈軍主管當局十二日夜申稱、烏克蘭區匈德聯軍作戰順利、若干據點紅軍雖然反攻卒告無效、前線紅軍砲火、不甚活躍、匈空軍更番攻擊并轟炸、紅軍防地及高射砲位。

蘇南部要衝
齊爾尼果夫放棄

（紐約十三日中華社電）據莫斯科美聯社、由蘇聯方所接公佈戰況稱、蘇聯軍於十二日放棄基輔東北九十二公里之要衝齊爾尼果夫、蘇聯當局更確認因在多尼愛普爾河中流之基輔地方地區、有德軍渡河猛擊事態已重大化云。

荷印日僑
陸續撤退返國

【上海十三日專電】日本僑民五百名頃於十一日搭日郵輪撤離荷印、按該輪已載運自泗拉巴耶歸日之僑民五百名、目下共有日僑千名、離開荷印、佔日僑總數之百分之四十五云。

德國代表團
訪問土外長

【島哥拉十三日專電】據報、德國經濟代表團領袖克洛地斯博士、頃於十二日偕德國駐土代辦克雷爾博士、訪問土外長薩拉奇格魯。

日物資統制令 要綱已決定
統制物益加強化

（東京十三日中華社電）日政府自中國事變勃發以來、輸出入品等基於臨時措置法、實施物資統制、既經此之商工、農林各省令、合計達百二十三件、其後國際情勢隨以該法之發動、對於實行物資統制、過於重大、業於第七十六議會國家總動員法改正法案上程之際、由星野企畫院總裁言明基於輸出入品等臨時措置法統制法規、由一切總動員法代之、爾來企畫院商工省等關係當局之間立案準備中、此次基於總動員法第八條及第五條物資統制令要綱因已決定、從而物資統制令爲吸收臨時措置法之組織而制定者也、其適用範圍、較其更加一層廣汎、蓋以總動員體制之中樞法規而完備統制者也、創設措置法物資統制令之統制物資之範圍、更加一層廣汎、又包含不見於措置法物資之保管保有證託等之規定、損失補償規定等罰則、加重一層、但因物資統制令之實施、臨時措置法并不廢止、又是該法諸統制令、非現今即代替新勅令、關於今後所發生物資統制省令規則等、殆基於新勅令、該勅令案要綱、將於十二日總動員審議會表決、因近將公布實施、商工省關於右事發表當局談如左、

商工省局談、最近國際情勢益趨嚴惡化、加以敵性國家之經濟的壓迫加强行之物資海外取得殆可不能、爲對付如斯事態、期經濟國策之萬全、將有限之資材最能率的活用實施強力統制者、認爲焦眉之急防、關於輸出入品等之臨時措置之法律、中國事變當初所定臨時的應急的措置、而對今日緊急需要、因有不充分之點爲代本法、以致制定取合物資統制令要綱、本要綱之內容與從前輸出入品等臨時措置法略同、從而今後對優秀生產設備、集注資材、期品度生產能率之發揚、或強化配給統制、對局下緊急部門確保資材之補給又更與此相關聯、於不急不要方面資材之使用、爲徹底商品之抑制、諸般之措置辦本令運用、又尤於將來資金物資供給力之減少、實施物資之計畫的貯藏、圖在庫品之增強、并圖其管理之徹底、與擴軍要目的之一本要綱、亘生產配給消費之各分野、能完遂綜合的統制之物資統制令、在戰時經濟下、成爲物資統制之根本法規、從而生活必需物資統制令、統合於本令爲方針。

大仁堂 立愈久淋 白濁丸（證明保好一准有效）此丸治淋濁遺精新久白濁下淋
大仁堂 花柳清血 解毒丸
大仁堂 婦女 破血丹
調經止帶丸
青島分銷處
北京大仁堂大藥房開設 濟南小緯六路北口

營業課目
江商株式會社 青島支店（華名 江商洋行）
青島堂邑路七號 代理店 共榮社石鹼製造所 日本油脂株式會社
棉花、綿糸、綿布加工品、人造絲布毛呢、人造絲布製品、砂糖、罐頭、海產物、石鹼、染料、洋灰、三合板、建築材料、其他一般雜貨 機械部分品製作及修理、木工品製造（甲斐職工所經營）電話二六五九號

福民醫院
慢性中毒（鴉片嗎啡 海洛英 巴畢那兒）專門 入院便宜安然斷 說明書奉呈
內外科 一般 花柳科
病室完備 入院隨意
平度路十七號 電話2三七五六

天爾摩斯髮霜

本報醫藥顧問
林子聖醫師
專門 皮膚科、花柳病科 內科、胃腸病科
特設 戒烟科 產婦科 病室完備
冠縣路五八號 華北醫院

會計師 宋武 趙光堃 安邱 啓事

大陸 青島大陸長途汽車公司代辦華北交通長途汽車業務廣告 售賣各路線長途客票 運送各路線車零擔貨物 代客運送行李及過磅手續 總辦事處 膠州路四十號 電話一二三六四一

營業科目
一、雜貨採品 砂糖、木材、啤酒、洋紙、膠皮、毛頭、毛織品、煙草、膠皮、紙製品、海產物、鹽、牛肉、諸纖維、食料品、膠皮、車胎、染料、工業藥品、工業原料品及其他雜品。
一、機器五金採品 電氣、紡織、礦山、鐵道用諸機器及附屬品材料、鐵管、小野田洋灰、各種建築材料。
一、土產採品 落花生、生油、生餅、肥料、小麥、麵粉、米、棉子、獸皮及他雜糧。
一、當灰採品 當灰、礦油類。
一、水災海上保險代理店
一、海災事業
本店 東京市日本橋區室町二丁目一番地
支店、出張所 倫敦、漢堡、巴黎、紐約、桑港、西雅圖、孟買、唐地、甲古他、蘭貢、蘇拉巴亞、蘇馬拉、巴打維亞、盤谷、新嘉坡、斯士寧、買路、馬尼拉、先布、香港、西貢、漢口、南京、長口、上海、煙台、天津、北京、大連、安東縣、生莊、奉天、新京、哈爾濱、京城、仁川、釜山、平壤、臺北、高雄、其他海外及日本各重要都市。
電話 支店長室 二四八八 庶務 五一六二 雜貨 五三二 機械五金 五四四 土產 二九四四 石灰 二八九一 船舶受渡 五一六三 保險 二四五九 凡納 二〇四五 勘定 一五七二
三井物產株式會社 青島支店

皮膚花柳專科 張萬年醫師
對最近治淋學術進步情形及臨床實驗成績報告前因實用化學療法及電子療淋機治療急慢性淋病確具把握經於去年九月初公開貢獻社會茲特將成績報告藉證治效眞相
花柳淋初起久患屢治不愈絕對負責根治也
電氣療法 免疫療法 化學療法
張萬年醫師啓 診所

大相士 王國華
謹訂命相時間午前十時起至午後九時止看相批八字細推各年事不差分毫凡談對心中事方能收卦禮
先談已往事事不差。未來方驗
直將吉凶隱情說破。方知趨避
妻財子祿逐一指明。令人滿意
潤例 命相合參三元 卜課一元
地址 芝罘路中間 三江會館對面 積善堂院

永華齒科醫院遷移聲明
本院因修理房屋已由天津路遷於山東路中市二三二號金星藥房內照常應診此啓
院長 劉永華

參茸百補腎中靈
花柳清血排毒丸
總經理 福海藥房 青島高密路 代售處 仁壽藥莊 長春藥房 太和春藥房

原草形式
戒烟蝴蝶草
在四十年前、西南諸省烟民、已用此草戒烟！一直盛行至今、個個戒絕、官廳亦十分珍視！
中和號代理發售 青島膠南路七三號 電話二七三六八號 分售處 易州路太和藥房 天津路合和棧 天南藥局

中國留日同學會青島分會附設啓明學院招生廣告
宗旨 本院以研究學術發揚東方文化專門教授赴日留學之必需課程以養成實用人材爲宗旨
入學資格 初中畢業或有同等學力者
年齡 十五歲以上（男女兼收）
名額 暫設一班以五十名爲限
講習期間 一年三個月（自三十年十月十日至三十一年十二月三十一日）
課程 講讀、文法、會話、翻譯、應用、作文、書翰文
教授時間 每日午後七時至九時（星期例假除外）
證書 畢業後由本校發給畢業證書
特典 本校學生成績優秀品行端正者畢業後經本校特別推定派遣赴日留學
費用 報名費一元學費每月二元
報名處 萬縣路一號圖書館三樓中國留日同學會青島分會
報名期間 自九月一日至九月三十日
考試日期及地址 十月五日午後六時在本會原址
開學日期 十月十日午後七時

地方新聞

日照縣石臼所 匪跳梁未逞 匪傷亡過重餘均潰逃

日照通訊 本縣轄境石臼所、突於日前早五時許、有縣境邊區張里元匪部何志斌支隊、及盛團兩部合流、約五百餘人、進襲石臼所、但我方預得諜報後、有該所分遣隊長石國珍、與皇軍海陸兩部、合我武裝警察、取得緊密連絡、嚴加防範、戒備週詳、該匪不但未能得逞、竟而損失傷亡過重、因我縣城方面皇軍、久保部隊長帶隊前往、此時李知事亦督飭省縣警備隊續道去所、襲擊匪部背側、我援隊到達目的後、砲聲一響、匪部神精喪膽、紛紛潰散、我方乘機追殺、所得戰果極大、是役敵方傷亡、竟達六十餘人之多、我方得獲輕機槍一架、步槍二十二枝、子彈三百餘粒。

東臨道屬各縣 樹立治運實績 殘餘匪類逐漸肅清

濟南通訊 山東省東臨道各縣治安強化工作、更加進展之度、暴全面顯著之實績、即

高唐縣 將搜集情報機構、成績徹之連絡網、置於重點、李金榜知事、會同民團團長之關係上、部下民衆之信望甚厚、從之得自衛團積極之協力、反覆綜合討伐、節節奏其實效、茲示二三之實例、一、九月六日在第八區園家八路匪潛入開始宣傳工作、該地自衛團、立即同縣公署報告、同時自己起而急襲、鹵獲馬十二匹、步槍一枝、遺棄屍體一具、使之四潰、一、八月十日該縣房廟人之房士聖（二十八歲）杭州藝術學校學生、爲共產黨工作員、最近於縣境附近工作中、與女宣傳員馬某戀愛、相携返里、知此之住民、立即與自衛團員連絡組合、拂曉襲擊潛門之後、房審路以道、馬女宣傳員被逮捕矣、一、九月八日探知第四區八路工作員三名之侵入、部落民等報告縣警、縣知事立即指揮縣警備隊、急赴現地、乘敵不備、加以急襲、悉予殲滅之。

博平縣 不如他縣之博平縣治安由於皇軍不斷之討伐、與接近王言總知事之五保關問、大塚新民會及縣警等所率之縣警備隊、從事活動、對於執拗蠢動之新系第三支隊、亦漸驅逐於邊境地區、敵力已衰、歸順而來者漸加、最近普子修能之殘黨四八、亦歸順於王知事之下矣、於是縣政府之入於飛躍之發展階段、即、一、縣政治力、各區長由地方有力者中、嚴選任命、民衆極爲服從、由知事之威令、日日增高、尤其從來慴於彼等…匪之擁取、縣民謳歌新政權之王道政治安居樂業中、一、經濟封鎖、動員縣警察、警備隊之經濟警察隊、於縣內主要地點嚴重施行向匪區地帶之物資、已完全被防壓、敵之日用必須品、尤其食鹽、火柴之不足、愈深刻化、由於第三支隊匪軍需少校之被逮捕、已輸田突、一、警備、即應

聊城縣 由於陳知事以下、官民一致之治強工作之實踐、表示治安之恢復率百分之九十、高粱繁茂期之際、無匪團之蠢動、治安完全確保、隨之各般之縣政、亦順利實施、爲東臨道南部之模範縣也。

堂邑縣 該系匪團不斷之跳梁之際、治安運動展開後、治安隆確保百分之六十、此縣知事以下之努力、自不待言、尤其前將系保安第三旅吳連傑與新政權之協力、其功不可忽略、吳連傑會迷於新政權之去就、最近決意拒絕新政權、於邊境地區肅清活動、於治安強化縣政浸透有顯大之貢獻也。

津警局增强實力 擬施政方針 嚴禁警察擾害民衆

天津通訊 津市警察局、自閻家琦氏到任以來、對於警政力求刷新、以求保衛地方之實力加强、達到百八十萬市民安居樂業之境地、前日特對記者發表今後實施方針、茲誌其要點如下、一、强化行政機構、欲求警政修明、必先强化警政行政機構方能收效、本局長就職以來、求行政速率加强、擔當起非常時期警政之推行、絕不因循苟安、致失時機、一、提高警察素質、津市爲華北最繁榮之都市、水陸交通門戶、華洋雜處、又兼年來都市發展、人口增加、社會情況極爲複雜、爲使警察應付此種複雜之社會情況、非提高警察素質不可、尤其我津市警察向來素質不佳、學識程度過低、實有提高之必要、此後除警局內各種訓練班實施更進一步之普遍訓練外、養成其中各優秀份子、實行特別訓練、…期間收獲效果、嚴禁警察擾民、過去津市警察利用其事務關係、頗多擾民之處、今後力求實際行政之强化、以求減去警察之擾民情形也、

教育良好 歷城明水水稻 可得意外收穫

濟南通訊 「結實之秋」本年六月省公署濟南鐵路局等向農民呼號、於膠濟沿線歷城、明水水田地區種植之水稻、因天候順適之意、教育良好、目下已屆收穫、各處黃金色波濤動米、亦得飽食白飯而喜者、爲因此濟南市雖無如上年之節在濟南日本人、於收穫上因得到想不到之多而喜者、爲農民、自下明水、歷城因水稻豐收、充滿欣愉、預計由鐵路局派遣指導員督勵愛護村民栽培之五百畝中、可收穫約一萬石、因由本月末至下月上旬收穫之結果、將突破一萬石、總之均有意外之收穫。

特寫 京市閑人之玩藝兒 蟋蟀販活躍 與養鳥同爲閑人消遣品

北京特約通訊 小孩子養蟈蟈的時期眨眼間過去了、同時那些天下、有人租蟈國、起碼便是千百個、唱成一片、一唱百和、一角錢一個、小孩子買到家中、縈在窗前、寂靜的夏午或清夜的蟬聲中、各有同的交響樂、不恨寶、轉眼間蟈國的時候過去了、現在所有的是蟋蟀、因爲蟋蟀好鬥、自古就有人玩蟋蟀玩得很起勁的、直到如今、今年剛入新秋、各街巷的牆根、窗臺蟋蟀的人又開始活躍了、他們鑽在磚頭上、弄些小籠兒、蟋蟀們裝起來、很用心的拿着蟋蟀當作一種貨品看待。

玩蟋蟀的是閑人、閑人專喜歡作忙事、養鳥的也是閑人、只要有鳥兒在籠裡閑中之忙比忙人還要忙上幾倍大家都知道、各地都有養鳥的人、却未必能有北京養鳥的人多、若不怎麼說閑人閑人太了就久翻思動呢、提着鳥籠推茶社、提着鳥籠起早喊嗓子、提着鳥籠上公園練武術……與鳥兒相依爲命的諱據不可勝數、還有養鷹的主兒、誠心誠意的將鷹作個帽子、戴在鷹的頭上、連眼睛都給牠遮蔽得不透、線光芒、教我們看見、覺得從心中往外悶得慌、然而閑得慌正是人家的趣味、鳥有鳥的個性、每種鳥有每種鳥的個性、天橋迤西有一個鳥市、街道長不及五六丈、寬不過二十尺、小小的一個地方、竟有賣鳥的鋪子十餘家、東且都有若干年的賣鳥的歷史、他們那裡、叢養各種各類的鳥、賣鳥的人到那裡去賣、買鳥的人也到那裡去買、造成了一種特殊的小市場、鳥市上除了數不清種類的鳥兒以外、關於喂鳥的器物也多、且有許多講究、喂鳥的糧食更是應有盡有。

養鳥的人忙、養蟋蟀的人更不消停、別瞧蟋蟀比鳥小得那麼些倍、至於牠的種類、飼養的方法、則是並不簡單、聽說從前有以鬥蟋蟀賭上幾百兩銀子的、可見閑而有錢的人才能有養蟋蟀的特權、倒是誠可謂爲特權也、但是如今的閑人們玩蟋蟀者還是怎樣個養法、賭些甚麼、未曾詳加調查、不大十分知道、惟見這幾天小攤上盛蟋蟀的葫蘆兒暢銷得可以、不用說那是給蟋蟀準備的過冬的住宅了、蟋蟀過冬至爲困難、能使蟋蟀過冬、乃是京中一般養蟋蟀的專門家們一種巧妙的研究。

小孩們也成群成擊整天的圍着賣蟋蟀的買蟋蟀、街巷中的孩子很多手中捧着小罐兒、新秋的景色、不僅全在紅裂兒、葡萄架、秋果上、蟋蟀也是點綴品中之一種、牠教我們知道「去年的這個季節又到了」。

濟新民會歡迎視察團 舉行座談會 中日名流交換意見

濟南通訊 新民會濟南市總會、爲歡迎中央總會特派現地工作視察團一行、及藉、使現地工作有力者與視察團、彼此交換意見、并報告現階段工作情況而聽此視察團之指示、特於前日午後一時、假本市公會堂、召開座談會、視察團專門委員張髮雲、張筱珊、參事楷孝雙、鄭建白、陳世昌、馬騎晨、及部員大野全參加、市委員計到有沂池、朱經古、曹若三（愈濟仁代）苗蘭亭、張少甫、（魏漢民代）、李伯成、何少汀等、各分會長及省總會、道辦事處及市總會小川次長以下各關係部員、均列席、集中日名流六十餘人於一堂、相互交換意見情況熱烈、開會如儀後、首由楊文源科長致開會詞、小川次長、向視察團一行致歡迎詞繼由視察團代表陳參事世昌致詞畢、即於楊文源科長司會下、開始座談、作熱誠真摯之談話、包括現地情況報告、視察團指示、及交換意見、統制食鹽火柴之詳細報告、至五時許、以時間關係、暫作結束、於悵悵惜別之情況下、吟笙科長致閉會詞散會、茲將座談重要者、略錄於後、

…綱、實施細則、使地方有伸縮之餘地、共同努力克服此困難

一農村方面一

王春雲農村分會長、農民受新民會保護、莫不感激、但民而挺身走險鄉間貧者太多、致更使匪人活躍、以後更以政治力量、而予匪人徹底打擊、陳參事、這意見可以提、央、以大家的意見、爲意見辦理、

一吸收智識階級一

朱經古委員、新民會能使智識階級、參加興亞運動爲最好、但如何能使一般智識階級加入新民會而努力興亞工作、此事實行、的確不易、大家須研究個法子、陳參事、此種工作、對新民會工作之展開、實在有很大的利益、傳達中央、設法予努力、

一工商方面一

李伯成委員、新民會統制、頗感便利、其餘生意、自事變後、漸見敗落、請求各位委員及參事傳達中央、設法使市面恢復繁榮、

一會務檢討一

楊源科長、新民會應充實理論、現地工作更求加強組織、及新民會訓練、以除受阻礙、希望中央方面、予以改革、而使組織訓練均一元化、陳參事新民會理論、應予充實、新民運動、必須深入民間、與民衆接近、現地工作人員、重要的就是這樣以後理論的確要充實、關於組織、本爲新民會整個工作、會方以組織、爲發展分會、強化分會、必須強化會員、要將於三月裡、準備會員統計、使組織強化訓練方面、再如會方與政府發生關係之進行、先要傳達中央、以期作圓滿、安藤科長、新民會的工作大綱、會計規則和命令、與現地會計規則和命令現地會務職員甚不便利、擬辦充此種情事、以陳參事、對新民會工作大綱會務不合、會務職員之苦衷、請傳達中央、再作詳細設計、後中央多注意現地情形、現地多貢獻中央意見、公佈工作大

平度二次治運 獲莫大成果 張知事向民衆報告

平度訊 本縣張知事以第二次治強運動、業經圓滿結束、特於本月九日上午十時、在新民體育場召集民衆萬餘人、將此次治運之偉大效果、詳細報告、並將講演大意、印製散發俾全縣民衆、爲明瞭此次運動之意義及效果、並檢討過去種努力、茲將其講演大意略述如下；

諸位親愛的民衆諸君、自從七月七日興亞紀念日起、本縣奉令開始第二次治安強化運動、今日已經告一段落、所以本人、特將此次運動的效果向我全縣民衆諸君、作一報告、以期共同努力檢討過去、繼續將來、完成興亞偉業、在本運動開始的時候、本人首先分赴全縣各地召開民衆大會、關于治強運動之一切詳細指示講解、計共到達重要鄉鎮十處、接頭民衆約十萬餘人、嗣後即由縣公署以下各區各鄉鎮各團體、各機關、隨時隨地一齊開始努力工作、本人親自督飭警備隊出外討伐、警察所強化保甲征收田賦、修築電話、公路、建設大車道路、舉辦教員講習班、充實新民教育館、擴大鄉村宣傳等、諸項工作、無不積極努力、以興亞建國之決心、站于剿共前線、率領所屬力努不懈兩月以來、我全縣各地、無不蒸蒸日上、如怒濤般勇猛前進、由於縣警備隊的充實擴充保甲制度的強化減共突擊隊之嚴格訓練、現在已使那慘無人道的共匪遠揚遁逃、匿跡於山野地帶、敵人之大頭子聯擊困巢穴、在次兩月期間、悉被我方破壞淨盡、這是此次運動之最大收穫也、當此運動完了之今日、吾民衆則可享安居樂業之福祉、而我全體民衆、亦應深刻明瞭此次運動之偉大成果、乃我華北最高領袖王委員長以不眠不休之精神、本救國救民之意旨、訓示領導以及友邦諸長官之努力協助所得、倘望我們全體民衆繼續努力、直到共匪一兵一卒不剩而止云。

魯省署加强宣傳效能 宣傳講習班招生

濟南通訊 山東省公署、爲加強宣傳效能、喚起全民新的認識、一致努力興亞建設、特在山東省行政人員訓練所設置宣傳人員講習班、實施以來已畢業二期、均成績斐然、現三期招致已開始報名、報名仍在政訓所內、九月底截止云。

鄒縣自衛隊長 建立奇功 救回票民六名

鄒縣通訊 鄒縣五區高村鄉黃陵中村（至城西南五十里）於九月二日下午四時許、突發現匪情、架去村民七名、鄰近高村村長兼自衛隊長李祥堂率團員○○名、馳往猛擊、匪衆慘敗逃竄、計救下黃陵中村民梁會海等六名、王知事特予以獎勵云。

魯預備開征三期田賦 令各縣市遵照

濟南通訊 山東省公署以各縣市第三期田賦、應於十月一日開征、所有串票通知單一聯、須在開征前送交納糧人、業於本省征收田賦暫行章程分別規定通行遵照在案、現三十年第三期田賦開征之期、轉瞬即屆、各縣市對於串票及征收一切手續、當已籌備齊全、特令各該縣市、如限開征、以符定章、屆時並應將開征、大批報解、以濟要需云。

魯注重路政 令催各縣遵照

濟南通訊 山東省公署、爲明瞭各縣道路之建設、及交通狀況、業經頒發公路月報表、通飭遵照辦理在案、乃查本年一月至六月各該縣多未按月具報、殊屬玩忽、值茲强化治安之際、整理路政實屬必要、省署特令催各縣市、於文到後、立即按照前後表式、詳細填列、並附具道路綱圖、一併補送、以憑稽核、嗣後須按月呈報、以重路政而利交通云。

霑化青年團 行結成式 團員動作精神

霑化通訊 當茲東亞新秩序邁進之際、適逢霑化縣青年團結成式、縣知事韓大民、縣顧問由良次長佐藤氏於日前下午一時假往城東北隅新民體育場、召集城區附近優秀青年二千餘人舉行青年團結成式、如儀開會後、由縣知事及各機關長官、分別訓示、至下午三時閉會、各該團員抖擻精神、列隊整齊、莫不心領神會願爲新中國努力云云。

魯省署推進 識字運動 注重注音符號

濟南通訊 山東省公署、以注音符號、各學校久經施行、以其簡明易、而於民衆識字運動、正在次第推進、所有各級學校、各社教機關、對於該項注音符號、亟應特別注重、積極提倡、自此次通令後、凡已經實施者、着再極力推廣、其尚未實施者、迅即遵照施行、務將該項注音符號、漸次推進、以期普通、庶於民衆識字運動前途、收極大效果、省署特令各縣市遵照、并特飭所屬、一體遵照辦理云。

廣饒趙知事率屬 郊外旅行 呈現典樂氣象

廣饒通訊 本縣趙知事於日前率同全縣職員及各機關郊外旅行、並赴縣立農場棉花地拾棉花、在一小時間、共拾棉花七十餘斤、可見棉花生產豐富種作得法、爲農民耕作之模範、遠勝各地、農民紛忙、在秋高氣爽下、呈現出農家樂的和平氣象云。

蘇北各縣 强化自衛 警備隊自衛團 均已編組完竣

徐州特約通訊 蘇北各縣編組警備隊自衛團、截至十日止、均已編組完竣、在編組中、最爲剽悍勇敢者、銅山已編成、名日突擊隊、宿遷路名日挺進隊云。

濟市署積極籌備 秋季清潔運動 注重實際清潔工作

濟南通訊 濟南市公署、以衛生行政關係民衆健康、至爲重要、故特別重視、努力推行、以期養成市民保持清潔習慣、而免傳染疫病發生、現以時屆秋季氣候寒暖不定特於關係各機關、取得緊密之聯絡、籌備舉行秋季清潔衛生運動、刻正在極積籌備中并聞市公署、因以前之清潔衛生運動僅召集舉行開會儀式卽行終了、現爲除省廬陳除開會儀式、注重實際清潔工作、本局鑒此次清潔衛生運動、舉行後定有良好成果收穫云云。

日照縣署秘書 奉調受訓

日照通訊 山東省當局、爲遴就各縣行政人材、便於推進地方行政效能起見、日前特調縣署重要人員、前往受訓、本縣縣署奉令後、即派秘書孫品三、財政科員于增之、前往濟南受訓、前已離縣去濟、搭車赴省、向山東行政人員訓練所報到云。聞該員此次受訓期間爲三個月、期滿畢業後、仍回縣服務云。

昌邑警隊自衛團 聯合大檢閱

昌邑通訊 昌邑縣警備隊警察所警隊、及保甲自衛團、在高縣知事領導之下、對於地方治安之維保、及剿除共匪之活躍、已有相當成績、於日前上午十二時舉行聯合檢閱、由牟大隊附任總指揮並車光在城東門外汽車站樹立閱兵臺、屆時皇軍隊長高縣知事等蒞臨後牟隊附立卽下令動作、各隊依次圍場繞行一週、至閱兵台前均行注目禮、旋行分列式各兵士精神煥發、軍伍嚴整、足顯平日訓練有素、最後由高縣知事致懇切之訓示、情形熱烈、本縣明昌邑之武裝團體、足使匪共聞風喪膽！

臨朐縣實施 秋季討伐 匪共聞風喪膽

臨朐通訊 本縣自入秋以來、施行大舉討伐、匪共聞風喪膽、日前上午六時、縣知事王澤馨氏、在皇軍援助之下、率領清鄉隊、警備隊等、一舉出動、散行深入匪區（簫林店一帶）沿察公路、橋樑、行至王家樓（距城十五里）、搜索匪情、旋在（距城二十里）附近、突然發現新編四師十五團七長隊二百名、當即開始攻擊、激戰達一小時、匪始不支、紛紛潰散、當場捕獲匪首四名、我軍大獲全勝、至午後三時許、始凱旋返城云。

教署選送留星 補助費增加 增加津貼分甲乙兩種

北京通訊 華北教育總署前爲溝通中日兩國文化起見、每年度例有選拔留日學生、並向由日本外、省每月給予津貼之補助、一般學子賴此以充實學入之費、藉得以安心向學、獲益誠非淺鮮、近者、日本方面東爲特與優通此項選拔留日學生起見、頃決定自上月份起、再將補助之津貼酌予增加、其數憑後學之熱忱、與夫促進中日文化提携之厚誼、議定數美、增加津貼之規定、計分甲乙兩種地方甲種地方爲東京、京都、大阪、神戶、橫濱、乙種地方爲除上述之地方以外者、其津貼數目、計專門學校甲地方爲七十元（原規定六十元或五十五元）、乙種地方爲六十五元（原規定五十五元或五十元）、高等學校及其他學校、甲地方五十五元、（原規定五十元）、乙地方五十元（原規定四十五元或四十元）、聞上項規定辦法、業已分別通知各關係方面云。

華北運動大會 大會日程規定 預計有八單位參加

北京通訊 華北四省三市省市運動大會、決於本年雙十節、在天津體華中學及北寧公園體育場、舉行三日、預計將有八單位參加、刻正積極遴選代表中、關於大會參加須知及大會日程、均經籌委會擬定、已分發各省市當局知照、茲將大會日程錄左：

（一）十月九日十時各地代表會議、

（二）十月十日十九時、爲排球網球足球籃等開始預賽、

（三）十月十一日各項競賽決賽、

（四）十月十二日各項競賽決賽閉會式。

大力士

若素價値最高
如果每日接近若素
一定可以成大力士

大力士雖然不多見，可是願意成大力士，却不困難，只要飲食量大，肌肉發達，細胞活潑，就可以成爲大力士。

如果想要飲食量大，肌肉發達，細胞活躍，無疑的就是服用若素；因爲若素是當今最高貴藥品，以複合營養素爲原料，含有大量酵素，服用之後，可轉衰弱爲强壯，日久可成爲大力士。

服若素不只可以成爲大力士，更能治療胃腸疾病，肺病，衰弱，疲乏，姙婦嘔吐，小兒便綠，腿腫，骨軟症，產婦乳汁缺乏，血虧，失眠，及一切因衰弱影響到的病症，服用均有特別效力，且若素性和平，四時均可服用，男女老少咸宜。

中瓶三百片 大瓶一千片

北京東單新開路
中國若素製藥公司
濟南營業所：濟南商埠緯三路
本外埠各大藥房均售

胃腸 若素 營養

新聲

且說為盜。為匪。當小偷的。決不是先天就帶來了賊性兒。率都是受着生活的壓迫。飢寒的驅使。而又不能甘心凍餓而死。找職業。沒有出路。作買賣沒有資本。於是乎顧不得什麼是人格。更顧不得什麼是法律。便就作起那沒有本錢的營生了。自要什麼都不怕。膽子大一點。壞心多一點。就算成功。乘他人之不備。看准了值錢的東西。於是偷起來哉！自要不被捉獲。把偷來的東西。或當或賣換成了錢。買米麵。買魚肉。做衣裳。打房錢。什麼的什麼都解決了。這有多便宜？一次兩次連三次的都不會被人發覺。趁着賊星發旺。越幹越膽大。始而小偷。繼而大盜。再則殺人越貨。綁架勒贖。要是賊夥伙們來個大結合。那就是大幫的土匪！不特不畏軍士之告發。遇到官軍還許打個交手仗。這又是何等的聲勢！總之。溯本究源。無非是為苟延生活。始而不惜法律之制裁當小偷。繼之還犧牲性命去當盜匪！

當這到處崎嶇彈雨。農村破產。民生凋敝之今日。無怪乎到處全是小偷和大盜之橫行也！「衣食足然後知榮辱！」古聖垂教。所言不爽。當此治本無方之際。那只有從治標上作起。而「齊之以刑」了！雖然繳辦了無數的小偷兒。殺死了若干盜匪。可是小偷與盜匪。此仆彼又起。並不因此而減少。這可有什麼法子？大概活神仙也想不出什麼之徹底辦法來！以我本身來說。所幸我旅居之地。全是大都市。盜匪的危險。當然沒有。而小偷之光顧。可謂一而二。二而三。三而四。四而又五矣！

言所欲言

小偷猖獗

（天遊）

話說我住在？觀海二路偏僻的弦道上以來。大概三載有奇了。平均計算。似乎是每年要遭一次小偷之光顧。雖然我沒有丟什麼。和我同居的朋友。大破其財。第一次小偷破窗而入。偷去衣服十餘件。第二次棉被兩床。還有其他的衣物。第三次這是今年夏季的事情了。被偷去黑油綢子新小褂一件。第四次大概是兩個來月前的事。被偷去女布大褂一件。這第五次呢。就是本月九日清晨五點鐘的事了。偷兒破窗而入。足過有人睡覺。他滿不在乎。可謂大膽。偷去淺灰毛派力斯新大褂一件。綢子小褂一件灰布西裝襯衫一件。白鐵邊眼鏡一副。所幸我那位朋友驚醒。不然那一隻大皮箱也運出去了！同時我再報告一件。是我們左近鄰居的事。在本月十日這天。被偷去衣服一大包。據說這家是裁縫家。所失之衣物。係代裁縫舖所做的活。母女三人。坐在觀海山麓。痛哭半日。這有多們糟！寫着以上有案可查幾次被偷事件。使我想起三年來從未見有警察巡邏到此。固然是巡邏到此也未必免偷。但不能說沒有相當的關係。當此冬防將屆之際。正是偷兒猖獗之時。我們的失物雖然談不到話下。其如地方之治安何！這個沒有別的。只有希望貴地方治安之負責者。有以善其後。則青島市之居民幸甚而又幸甚矣！

前奏曲

——寫在『稿友座談會』之前

（夏雞）

這、當然算不了甚麼「義舉」，可是，在我，它却是絕對的「意舉」，真的，不哄你，「稿友座談會」的發起，決不是一件沒有意義的事情。

你愛好文藝，常發表一些大作，可是我也愛好，咱們是「同好相愛」。因為這是一群能夠執筆為文的人，而號為「文士」，當然決不能不具有一點兒「文」氣，既「文」，則不是誰他起的「武夫」，咱們要講究點兒「聖賢之道」，既有禮義限制着咱們，我相信，「同行是冤家」的金科玉律在咱們頭上走不通，決不會在未來的「座談會」上舞起太極拳來。

基於這一點兒可以使我們放心之點，所以「稿友座談會」的發起是一件絕對無害處的事，放心參加罷，稿友們！誰也不會握着拳頭向你質問：「你為什麼預了我的行？」

或者，這在於一般號為清高之士者會說：「各人幹各人的，座的什麼談？和你們這一堆料還能談得出甚麼來嗎？」

喂！那你可別自大，這「會」原沒敢希望「談得出甚麼來」，反正咱們是一條線上的朋友，誰也不見得比誰高明多少，大家認識認識共同努力，不比「各人幹各人的」好得多麼？

自古以來，「文人相輕」也成了一種盛行的風氣了，你覺得你文的要命，別人都不配和你並稱「文人」，可是我眼裡還實在沒有個你，於是，你輕我消，懷着惡意的發口大罵的「筆戰」氣氛，包圍着整個的文壇，而這種戰是混戰，你罵他爹，他罵你爺，於是，一怒之下罵他了八輩，見了面呢？也不用說，說一句話裡面得帶一百個刺，因為這才能表示出「文人」風度，可是被刺者當然也不能服，我的話連諷帶刺俏皮可叫你下不來台，於是乎，他來一個「哼」的鄙夷的希笑，你也會回一個「哈」的得意的狂笑，「來而不往非禮也」，文人都是熟悉孔孟之道，這一點能不明白嗎？

為了要徹底的打破這種相沿着的「文人相輕」的惡劣的風氣，我們更感到「稿友座談會」意義的偉大了，我們可以藉了它，使咱們一條線上的朋友握起手來，親切的談談，把握熱烈的情感，咱們要互相的切磋研究，一同向前邁動起巨大的步武，一同鞏固了咱們寂寞的文壇，別讓別人見笑，更兔死狐悲，同類也能夠自相殘殺嗎？

「座談會」，以鄙人的一點淺見來說，似乎不大離切，因為別叫人家以「談出什麼來了？」給問住了，改成「聯歡會」倒還離切一點，咱們的目的在於「歡」，聚在一塊兒玩玩，可不歡歟？

閒話少說，我們僅期待着全數稿友們的到場，不希望有任何的一個缺席的。

（編者附言）讀完了這篇，我高興極了，我的「言所欲言」而未能言出的，夏雞君代我言之了，是的，擴的什麼談呢？「聯歡」而已矣！其實我是混起名字，並不會經過「腦府」的研討，總之，目的是在本刊內神交的朋友大家見見面彼此認識認識，話說回來，這還不是聯而言歡麼？既是一般，那麼我們這一次的會見，名正言順的應稱之為「稿友聯歡會」好了。由於夏雞君之建議改「座談會」為「聯歡會」這點小事看起來可見一人之智力太有限了，以後我們一些朋友們，遇事全能這樣彼此善意的研討着，供獻着，誠可謂稿聯底哉了！

文庫翰華錄

故都遊勝待考

周振華

游山玩水，乃古今之韻事，亦藝林之美談也，名人逸士嘗言之記之，而待後學者之稽考；近讀袁氏民仲文集，內載故都古蹟名勝，西山泉林深邃巖洞，此皆有清以前明代之事也不復存於故都千里之外，長未游歷京門，關於京畿勝蹟，更非盡遊人心胸；人所知，嘗見報端者，乃十之二三耳，茲將「白蘇齋類集」中之「記類」摘錄數則，以供三城人士及史地家之參考也！

一、玉泉山距都門可三十里許，出香山寺數里，至山麓，觸泉流流於澗，滿滿讀人心胸；至華嚴寺、寺左瀨月於此，天籟眼，俱備朱有洞曰「翠華」，有石牀可想息，題詠甚多，每讀不可讀，又有石洞在山腰，苔鼠穴，道甚險，一樵兒指曰，此洞有「八百歲老僧」，從者乘行李爭往觀，呵之不能止，及返余問果有老僧否？曰，僧有之，然死止四五十日，猶知樵兒的語耳，寺北石嘴其巔，泉嘴出其下，作裂帛聲，故名「裂帛泉」，有亭可望西湖，故名望湖。

二、顯靈宮西閣，都門有二高閣曰毗盧曰顯靈西閣毗盧在城外北宜遠遊，看月有篆月夜，自余與江靜峰無念和尚遊此，始與比衛相識，今八九年矣，無夏秋之交，必偕友人遊數次，余嘗謂戒壇老松，城外奈子花，顯靈柏，可稱并中三絕。擁東壁，俄吐一星火，忽滿坐規，有頃，黃金盤縮起，可數尺許，倪被地面出，紅氣艷艷射殿角，俯瞰市井間，正黯黯也，是日同望極談西湖山水之佳麗，花事之繁華，痛飲極歡而罷。

、顯靈宮多古柏，東閣二柏尤奇，碎葉上擁雲青，下揭瞬碉，游人手約垂枝，乃得入觀，每與遊來列坐其中如坐暮內，雖常炎夏，了無暑氣，日光不穿，影繁色淡有節月夜，自余與江靜峰……

三、三聖庵紀遊：德勝門內東偏，有公田若干頃，中貴治之，引水為池以灌，沿池數里，綠楊鬱鬱，一望無際，池邊一庵，曰三聖，面市背田，門前古木四章，身如書銅，亭亭直立，蒼翠可愛，殿堂不甚崇，然極雅麗，丘長孺云，此庵鬱製及像設俱不俗，酷似江南佛剎，庵西隙地方廣如庵，可棚瓜架，楚楚瀟灑，東行數武，有台高可二丈，台上有亭一、登此台則畦隴夕參差，林水之掩映，佛宇之綢密，城壞之雄麗，攬藻目前；庵主秦人，于則之，同里也，治齋數尋亭上，讚頌之及予齋，滿几上有關鴛經，乃取首章相商讀，庵主徐徐竟語柄刺不休，予謂之曰，此經開卷，便說忘記四大為自身相，六塵緣影為自心相，師止有一心一舌頭，已被打得粉碎，更將何物讀經，僧不能答，乃不敢復言，諸公是日快談至夜始返：按袁氏之紀游仍多，不克全錄，如極樂寺紀遊，三忠祠游記，遊九龍池，小西天二，上方山四，戒壇山二，游西山五則等等，皆為明萬曆丙戌進士，袁中郎為其二弟，小修為其三弟，先生名宗道字伯修號石浦，文壇稱為三袁也。

老神仙

況典

張獻忠擾河南，俘一男子，自言有奇方能活人，賊試之驗，以終身，嘗活之；然後袁反覆，書券來！」自朗讀契券，如其言。乃以奉備其痛處，繩去傷骨，殺犬取脛骨，如其長合之，敷以藥，閱三日而又遇宙中，末之信也，獻忠性殘暴，每以大鉞擬左右，平死，如死而俯，偶值男子言，使治，果立愈，給龍兒馬，獻忠在長沙，一日，忽下令曰，「人持一几來！」頃之，得几數萬，累為台，高幾千尺，令將士執弓矢環其上，曰，「吾有呼，則全軍皆呼。」而召男子登之，男子登未半，股慄欲止，視台下，皆引滿相擬，大懼，遂造於巔，於是獻忠搖而呼曰：「老神仙！」將士數十萬，齊聲曰：「老神仙！老神仙！」聲殷然動山谷，自此軍中皆稱為「老神仙」云。

老神仙者，鄧州人，女陳名山，無所遇；後辛終南，見老人龐眉羽衣，瞑坐石上，躬中，士慶疑非常人，再拜自陳，求為弟子；久之，老人試日徐視曰：「若皆神仙中人！去！勿溺我！」士慶跪拜者累日，與一物如飴，食之，腹中氣蒸蒸然，遂不復飢，士慶愈不肯去，又累日，老人出書一卷授之，始拜受而退，視其書，多不省，唯末四頁，頗能識之，則禁方也；歸過洛陽，有富家女，願靈地而折足，募能愈之者，予百金，試以其方治之、果愈，得金以歸，時，盜賊蠭起，父母疑子；素無賴，在外久，必從賊得金，士慶出書自明；父方怒，投之火，急起於取，止存末四紙而已，士慶、初藏其始名，後，蜀文士劉渠與之善，許為作傳，始為渠述之如此——其在賊中，所全活甚衆，獻忠嬖府宮人老腳、偶以暴怒，引刀刺之，洞腹潰腸，召士慶使治，士慶曰：「噫！烏有人腸潰體而可復活者；然，大王有命，不敢違」，一舁置木場，以清水滌之，納其腸胃，線紉而敷以藥；老腳越宿而呻吟，三日而思飲食，五日而起坐，不十日而仍侍左右矣，孫可望殺一愛妾，士慶度其必悔，朗持去，治之如老腳，既而果悔，閱數日，見可望曰，「前夜，將軍何自殺所愛乎？」可望撫膺嗟曰，「悔不求君治！」士慶曰，「勿過傷；吾今適得一美人，願以奉將軍！」令人持車至，啓簾出之，則前所殺妾也。謝其頂，紅痕環如綫；美麗乃倍於平時。白文選與官軍戰；藏中其頸；瀕死。士慶曰：「傷重矣！我無子，彼能父我而養我……驗，入官軍，斬為罪者，以首歸。——其奇驗多類此。——年老矣，猶日飲酒數斗，御數女；人或求其術，輒曰、「此非吾所能傳；命司之者。」後卒從文選投誠，而病死於騰越。

況典按：明末清初文人筆記中，載老神仙事者，「十松堂聞識」及「鹿樵紀聞」為詳；此據「鹿樵紀聞」錄也。梅村野史又謂「闖賊」于安言；在賊中嘗從老神仙求藥，見其從馳婦人劇取陰上肉方寸許，雜以藥，投爐中烹之，須臾火起，光滿一室；其火著物不燃，久之，老神仙曰，藥成矣。復投以藥而火熄。若然，是其術非作賊者不忍試，且無由試也。曷足尚哉」？以如是奇藝而同生起死，誠乃神仙，顧自殺終未強頭於病，如之何其不令人喝讀也哉？

家家有本難念經

雲影

在朋友們聚在一塊，聊起天來的時候，是漫無規律的，張家長、李家短道，由國家大事，扯到社會新聞，由旁人的環境，說到個人的現在，倏而高興的手舞足蹈，倏而悲傷的希驗長歎，這高興與悲傷，完全是隨話題的轉移，尤其對一般朋友們的生活情況，更是一般朋友們的談話資料，某一個朋友現在的生活不錯了，朋友們羨慕他，慶幸他，某一個朋友現在落魄了，朋友們悲傷他，同情他，有的出於幽谷而登之喬木，有的下彼喬木而入於幽谷，說來無非是幸運風倒羅，某一個朋友是正在走「背」字，隨便的聊着，這固然透着有些「長話」，背地話人之嫌，然而，也是朋友們的互相關心，雖說關心沒用，却也不是置之腦後漠不關心，所比擬的，到底還知道有這們個朋友。

今日「甲」「乙」兩位朋友在談着個人的生活困難，羨慕「丙」「丁」兩位朋友的生活富裕時，未始不是「丙」「丁」也在同樣的談着個人的困難，羨慕着「甲」「乙」的舒適，明日「甲」「丙」又碰到一塊啦，仍是照樣的那樣談着，「乙」「丁」也是同樣的那們談着，有朝，四位聚在一塊兒，仍然苦着困難的談着，又由當場者的困難，羨慕到圈外者的舒暢，等到今日所提到的那個圈外者的舒暢人，碰到一塊的時候，說起來仍是在苦着困難，這到底是怎的一碼事？難道世界上沒有舒暢人嗎？完學着以為是舒暢者，說起來，也離不開困難！我也會這們設生着異問？經過細加想像之後，可不是世界上沒有舒暢人嗎？「家家有本難念的經」，就是這個意思，有的物質上痛苦，有的精神上痛苦，痛苦的來源雖不一致，「千流」歸海，心中的難過，却是一點也沒有差別，變如說，一天一個現在的生活問題解決不了，自然心靈上有無上的痛苦，而那些吃不愁穿無缺的先生們，生活倒不成問題了，知又鬧着風言風語的，說是姨太太、偷漢子、貼小白臉，自己加以注意，也應得有些疑點，讓牘無醫，發作無從，也許不敢發作，除了一部份甘帶「綠頭巾」的傢伙們外，心中的不好過，自也不是筆墨形容吧？還有一部份兒少女的人，也覺得是心病呢，準此，社會之大，人類之衆、找一全福者却是滄海中之鑿希的了，嗟噫，此之所謂人生是痛苦者也！

安靜的歸宿

瓊石

是深秋中一個蕭索底深夜。

天空沉地沒有着月色與星光，四周是異樣的黑暗與沉寂，但奔騰着無韌東底怒風，在狂呼，咆哮。

一個蕭索森嚴底角落，點綴着一盞孤零寂寞的將熄，它的無力的光線，是幽暗得像似荒涼凄森底玫冢中，一縷奇突的鬼底火芒；江水是那們幽閃地沿沿的向東流去；當它們而的翻滾在岸石上，便接起了滔湧底波浪，風怒侵着樹枝，殘忍地剝削着，已被它所摧落了的，殘餘底焦葉；飄飄在空中，旋飄在岸上；搜搜地響……

……一切的一切，是呈現着陰森地，那們令人生怕。

突然的言荒涼可怕的江岸唉！

上，浮現像似有一個胸中有着無限底愁鬱，與苦痛底鬼魅，在悲慘而嗟息着，——是他，一個滿容愁鬱的瘦長身材的青年，他不是顛人，更沒有害神經症，暴風怒嚎着他單薄底衣衫，他感到身上是無異於冬天的寒冷，氣已漸漸地局促起來了，然而他沒有喪同心底意志，他徘徊着，仔着無力的步子，低着頭，隨着目，靈魂地思索，思索（思索着過去，思索着目今的物，過去的幸福生活，目今的窮迫人生——房價？米錢？子的叫，妻的號……「切一切，他海也不忍去思索它了，他但觀念着胸中能燃起了一支熾熱幾志的火，能引起了可怕底江波中，會有一個不可見底鬼來吞噬他，永生的離卸了這終生底苦痛，以人永生的安靜底歸宿……然而他那已經淡漠了底腦海中，會時時地浮映着種種難堪底影像，於是他又思維到，當我永遠的甜眠在世界的時候，妻？子？淚珠在他底雙眸中打轉，不，這是他已然同心了，他決計再向社會奮鬥，他猶邁開了大步，走向黑暗中底光明大道。

我不信江波中那裡有不可見底鬼啊！然而事是出入意，那支不可見底鬼是出來了，它緊緊地捉住了他底身子，他再也不能掙扎，更無力抵抗，他但緊閉着目，腦膜與心胸中已空無一物，終之，他已全然的失去了知覺了！

當一切的歸於說計中，茫茫底汎心，一個可怕底浪花，與含有着無限底悲痛底恨事的漩渦，蠢於漸漸地平靜了！

不遠的一個角落已在悲嘯着大眾底柔子了！悲苦底淚水已浸濕了悽底枕畔了！然而、

郵

禱君十元，同情人二元。以上東助奈何君家族之款，已收轉、代謝。

——天遊——

請取稿費

八月份稿費業經結算，請稿友諸於本月十五六七三日間時原章於上午十時至下午五時至本報會計科支取外埠郵寄爲期以期匯論外埠稿友備有姓列本市者請速來函聲明通常希書明詳細住址為荷

本市

清、瀛、瑾、瑜、潔、馨芝、室斯、郭士濤、嵐遊、洛凡、周振華、傳眉雲影、瑾莉、靜蓁、祿之天使、奈何、狂人、仲子寫馬、元智、樹文、西男靈爾宙主、馬力、鳴鐘、吉羊、嶽堂、伐人、于志清、平俠、章平、直顯、興亞、曉華、求劍黙齋主夏辨、賽馬

外埠

滅石、佩鋼、鶴、昶瑛、絹春亭、解人、素周元偉、化石、可之

男性荷爾萌

英男兒萌

强精健身 延年益壽

英男兒萌者，即由男性青年尿中提鍊而得之男性荷爾萌也。其力價俱會經過動物試驗而嚴定單位，又據各方面臨症應用之結果，咸認此劑確能增進食慾，改良血色，增加體重，減退疲勞，振勵精神，以至於心身愉快，行動活潑，尤如對於初老衰弱，老年衰弱，病後衰弱之人，其効更著云々。（詳細仿單函索即寄）

〔包裝〕片劑（一錠二鷄冠單位）20片 50片 100片 注射液（1cc一鷄冠單位）5管 10管 50管 （10鷄冠單位）5管 各大藥房均有發售

株式會社 武田長兵衛商店 總發行 日本大阪市東區道修町 天津辦事處 天津日租界旭街 北京辦事處 北京宣武門內大街 青島辦事處 青島莒縣路一號

41(5)64

要保護雙眸！

差不多人、患眼、都會用眼藥治療，但有甚多人，就不會患病之前時常保護他，以防目病於未然。總要常用「速邁兒」解除眼倦、淨除土塵病菌，強化粘膜以增目力，又得健全、明朗、爽快、艷美的眼眸！

定價 二角五 四角五

總批發處 股份有限公司 玉置商店

SMILE 速邁兒

青島代理店 小笠原大藥房 青島堂邑路 電話2二二〇四號 2二二一五號

痰咳氣喘 立服立愈

桔梗素

佛慈桔梗素有消痰，去肺熱，定氣喘，止咳嗆之功，對於咳嗽多痰，氣喘不寧，確有奇效。

上海佛慈大藥廠總發行 華北分行天津法界四號路 青島批銷處 南洋大藥房 青島山西路二十三號電話二五八四二

治淋特效 治淋特效

神効！

淋病失治，斷子絕孫，也就是說難治療的滅種病。然而到了醫學文明躍進的今日，這種懸案迎刃而解了。治-尿-塞就是解決這問題了的關鍵，是最的確的化學製劑。凡用為治療輕重淋病，僅費兩三天或旬內，能以除根，永遠保好。

世稱治-尿-塞為淋病神藥。究其原因就在成分獨特。對於殺菌，溶菌，殺菌等作用，靈驗非常；同時對於排膿，止痛，利尿，準能在短時日內收効。所以與一般淋藥相較，實有雲泥之差，神効堪稱空前。

包裝：24片　（各埠均有名藥房內售）

新治淋特效劑 治-尿-塞 G-U-CIDE

柳韓洋行 股份有限公司 天津市松島街三七 臺灣・奉天・大連・新京・京城・美國洛山磯

治淋特效 治淋特效

兒童發育期之必須品

學齡兒最緊要的事項莫於身體榮養，尤以維他命B關係至鉅，榮養一經充實，發育亦自能蒸蒸日上，否則精神萎靡，發育遲鈍，智力不如常兒，每試不居人土，殊堪煩惱

「愛表斯」係由人體育成長最緊要之維他命B複合體製成，功能補助幼兒發育，強化腸胃，

包裝 三〇〇錠 一〇〇〇錠 五〇〇瓦

大日本麥酒株式會社 三井洋行 株式會社 田邊公司

愛表斯 エビオス

EP4

三共特製藥之商冊

三 SANKYO 共

補腎壯精的

阿利砂仁

—ORYZANIN—

適應症①腳氣之治療及豫防用 ②患肺結核肋膜炎、腸熱症（腸窒扶斯）等症時 ③食慾障碍時 ④姙娠（懷孕）產褥授乳時 ⑤乳兒腳氣、生長及榮養起障碍時、疫痢及自家中毒等症 ⑥疲勞過度時 ⑦因腳氣之關係而起眼障碍及聽器障碍等々

三共株式會社 本社 東京市日本橋區室町 出張所 天津西宮島街一ノ五

扶風社打泡戲觀感

尤殿華

轟動一時之義務戲、於本月六日起在光陸露演、戲碼硬整、一班受馬劇團感動之深刻者、莫不先睹爲快、馬藝員丰格高絕、絕頂聰明、唱作並佳、詼諧入妙、其叫座力之大、自在意中、此不但演員們引以爲榮、河北同鄉會大歡喜、而化六元代價之顧曲家、亦可值得紀念永遠不忘、按馬入富連成坐科、專學賈洪林一派、與高慶奎之學賈各有是處、惟高出諸火暴、又兼威難不純、馬氏取法乎中、遂詣頗深、且善演他人不常唱之戲、於是名利雙收、有時伶之目、打泡戲借東風、爲馬氏精心傑作、幾人藝生在北京演此劇、叫座力均不及馬氏、其見此劇超群助手得力也、諸葛亮出大營他是呵呵大笑、他笑道周都督用計不高、兩句搖板、韻味十足、工妙自然、餘音繞梁、令人欲仙、祭風大段二簧、清勁遒遠、無聊混之弊、有古伶之風、筆者聽他有年、對於馬氏此次做風、覺得迥異從前、不免略有小疵、茲貫之以待愛好者之指敎、曹操殺了蔡瑁張允、魯肅進帳、與都督報信道喜、周瑜問喜從何來、魯肅接說喜從何來、那曹操果然中了都督借刀之計……由魯肅口中重複一句喜從何來、不大受聽、似是多餘、周瑜傾孔明造十萬雕翎、乃欲借此殺害孔明、說到限期七日、孔明尚是嫌多、魯肅乃誠實人、不知孔明早年成見、愛護備至、見於詞色、周瑜與魯肅勿要多口請孔明自限日期、魯肅也跟着說、那麼請先生自限日期吧、叫孔明自限日期、乃周瑜向之逼迫、魯肅既怕孔明不能交箭、甚是關心、但又跟着周瑜說這一句含有逼迫性的話、似乎不近情理、此兩節雖無關戲之本質、但顧曲者耳辨之餘、豈能無憾、草船借箭、在唱魯子敬坐舟中渾身戰抖之句、並無驚惶表示、動作與唱詞及孔明諷笑他之對白、不能互相顯應、孔明吩付擂鼓吶喊時、曹兵向船上放箭、魯肅站起躬身雙手蓋頭、似無當着相宜、孔明叫大夫醒來、魯肅之神情身份、恰到好處、實爲他伶所不及、再周瑜怒責黃蓋、亦爲全劇最有精彩之一幕、但魯肅求情時、故作慌張、手忙腳亂、作揖時首鬚急起急落、雖然火熾、有失大方家數、名伶演戲、最貴能代古今人吐氣、方能察爲上乘、唱的要好固屬緊要、科白身段、也有莫大之關係、否則不但違背戲劇本質、抑要影響觀衆愛好心理、但爲名伶者、均難免有大純小疵之弊、昔人有謂老譚一些精力、悉致力唱節與藝術、在伶界雖爲傑出完才、然臨場偶爾忘詞、並倒字就腔、及詞義欠通之處、亦皆有所指、顧不能謂其絕無微疵、總之尺有所長、寸有所短、賢者不免、或者謂名伶之風格表情、不能以常人眼光、擅入劇藝之評論、誠是斯言、恕筆者姑妄言之、張君秋、葉盛蘭、裘世海、在青年伶人中、乃有希望之後起人才、君秋之宇宙鋒、做派莊淮穩、大段反調、彌覺淒涼嗚咽、惟表情尚有欠缺、即如抓破臉脫繡鞋扯破了衣衫一句、君秋改裝後即將領上點紅、犯未抓先破之譏、脫繡鞋、倘稱週到、扯破了衣衫、一點形跡未露、未能逼眞、君秋在小名旦之中、穩紮穩打、最能努力之一位、茲特爲之、勿染上專賣牌子不求實際之伶人習氣爲妙、借東風黃蓋甘寧起鬨後、侯周瑜升帳念畢點絳脣、參見都督、周瑜吩付轅門伺候、再爲退下、此乃唱借東風千篇一律之熟套、但黃甘二將起鬨後即退下、並未參見都督、飾黃蓋者乃扶風社幹員之馬春樵、決不至如此漫不經心、昧於戲劇、或者另具做風、乃是筆者少見多怪也、葉盛蘭飾周瑜、可稱傑才、目下有活周瑜之目、其衣袖一舉一拂之間、均能使人全神貫注、且冠上雉尾、指揮如意、唱工幽逸清新、念白灑落大雅、矯矯不群、始終不懈、打黃蓋之做風、較前特異、尤爲觀衆所重、裘世海飾此劇曹操、形容權奸神情有獨到之處、唱念氣力不浮、聲容並茂、對於蔣幹之拂袖、格局嚴峻、令人歎爲觀止、馬富祿飾蔣幹、韻白纏然動聽、惟動作隨便、沒有精彩、似失老叢典型也。

「反串」談

北水

反串、乃伶人遊戲之作也、其意、除劇中慣例如天雷報之老旦必以丑角飾之外、再如以本身主工、半途而易者、亦可屬反串之例、如姜妙香主工青衣、後改小生、孟小冬始工老生、後習花旦、再歸老生等等、此所謂獨身變遷之反串也。

反串之主旨、以引人發噱爲本、故梨園中多以斯劇供獻於歲末封箱、一者爲戀勞班中一年辛苦之餘興、次者爲酬答觀衆之揚顧、偶一演出、莫不滿場捧腹、聞昔日京中某戲園、曾一度反串蝴蝶湖、劇中最引人發笑者、即爲鐵帳花面金少山飾以小姐、文裔振庭飾朱光祖、馬春樵之賈德功……等、因在劇目露布之初、即震當地熱烈歡迎、故一經上演、觀衆皆以此爲奇觀、而致坐無隙地、又加各個角色大顯身手、均有特殊藝術施展、自始至終、無不掌聲雷動、喜樂欲狂、眞所謂劇界新聲、梨園珍聞焉。

昔時名伶、以反串得意者、如楊小樓之飾黃鶴樓之劉備、汪笑儂之佘太君、王又宸之豬八戒及紡棉花等、皆有非凡顯露、極上笑料、但彼等決不以此爲護身戲、以其祇爲消遣之物而已、其本旨仍賴眞實藝術、特殊本領、而非專指一曲曲反串耳。

今之略低諸伶、偶一時叫座力微、或同業相敵、即藉反串之名號招邀遠近、以解燃眉之荒、以維金融之急、但吾靜而思之、斯舉誠孚藝界之意、雖云伶人爲生而戲、但實際則當爲藝而爭也、無當逢何阻障、亦不宜坐孚他成、而宜自謀別路、另尋新奇、始不孚藝人之責、而又保反串之旨矣。

話劇在青島

寂之

說起來很可憐、話劇在青島地位、簡直連評書大鼓都不如、不用說沒有一個專演話劇的戲院、甚至於連一個話劇的愛好者組織的「劇社」都沒有、而且、最奇怪的、連一點需要話劇在青島演出的呼聲都沒有、難道這兒就沒有一個懂話劇的人嗎？

話劇在中國、已有三十餘年的歷史了、過去、、有過十分活躍與旺的時期、劇社林立、而各雜誌報章上更不乏有話劇腳本作品的刊出、當然、演出時也有着相當的成績。

可是、這種活躍與旺的動態並沒有影響到青島、青島的藝術界仍讓「楊延輝、坐宮院」、「蘇三離了洪洞縣」、佔去了全部分的勢力。

其實、我相信、話劇如果能有充分的力量在青島演出其受人之歡迎決不在電影與舊劇之下、話劇是有表情的東西、決不是唱兩句腔以胡琴的死調有兩句死板板的道白的舊劇所能比得過的、而且、它是一種立體的表演、當然比平面的電影又來得實際而逼眞得多了。

曹禺的雷雨、日出、原野……本來都是新劇、但改編成電影後、成績並不壞、既然如此、我們又何必把它費一遍的改編的工夫而使其成一個平面的東西呢？我們何不把它拿來實地的演它一下子呢？

本來、青島的藝術界沉寂得就有些可憐、僅僅是那麼幾個電影院及戲院勉強的來解決我們一部分的藝術的飢荒、所以、來一個名伶、會一部較好的影片、馬上就轟動了整個的島上、但那股生氣也只是一剎那的、馬上就會又恢復了本態。

目下、外片多不能多來、金城又關門大吉、馬連良劇唱完、這使我們不得不跑去聽梆子大鼓來解決我們的飢荒。

電影絕少好片、京劇又絕少名伶、這使我們不得不把全個希望放在話劇上了。我們希望這在中國已有三十餘年的歷史的話劇會在青島活躍起來。

談來可笑、話劇在青島可以說並沒有一次正經的演出而演出者僅僅是幾個學校中的遊藝會中扮演的話劇、這在學生僅是一種遊戲、當然不能下苦工研究、而發起扮演者也不過是一時的興之所至。

因爲人們精神上的恐荒、因爲已爲時代所遺棄的舊劇的缺點及平面電影的不及、所以、我們期望着話劇在青島會興旺起來！更期望着有優良的成績！

本市票友文華女士慶頂珠劇照

審頭刺湯之索隱

好一個不明白的陸大人

一卷

審頭刺湯這一塊戲、觀衆看到終場的結果、自然是人心稱快、報應昭彰、但倘有人覺着有些納悶、或遺憾、不平、良以「人頭是假」、除台下觀衆看得清切外、當時的外人是不容易知道的、根據陸炳念白、「老夫明知是假」、難道他是親見目擊嗎？那末、定歸是傳聞而來的、傳聞的話、能夠相信嗎？不能相信、就該先行究出「原告」、否則何以對湯呢？（筆者未曾讀律、請容論理）、何人作此「原告」、戲中沒有明言、（這眞使人納悶）以意測之、只怕又是那湯賊小子復在老爺跟前挑唆、豈止挑唆、簡直是提起訴訟吧、不然的話、他竟配當陸炳陪審、怎麼咬定硬的千證難、陸炳「投鼠忌器」、始終敷衍了事、優柔寡斷、不無遺憾、如果剛決的話、那湯賊前後話柄、很有幾次露出馬腳、隨便抓他一腳、儘有蛛絲馬跡之可尋、大刀濶斧的、幷把「原告」湯賊、（不要以爲是陪審員）嚴鞫一下、正是「那怕他不招」、而陸炳竟不出此、幾次都被湯賊混過、最後雪艷雖然把他報復、但其死不足以蔽辜、而雪艷的生命又被陸炳把她犧牲斷送去了、不平之鳴、其爲是乎？且爲舉例如下、一、湯賊說道、「我與他（指莫懷古）非親非故……」等到要做人頭實證的時候、不覺得意忘形、說出從前怎樣怎樣的、受過莫懷古的、賞識、提拔、親熱、陸炳不加窮詰、雖把他「挖苦」一頓、奈於事無濟何、這就被賊混過了、二、湯賊一聽撤他的座、（好似老陸很是嘲決）做賊胆怯、趕即邀請陪禮、陸炳不但不加問罪、反到客氣起來、復請賊坐、和賊、量辦法、「太阿倒持」、以致又被該賊混過了、三、陸炳出去監斬、將雪艷交給湯賊看審、回來問他「怎樣」、答道「這個人頭是眞的」、這不是已經「肯定」的答案嗎？陸炳就該令其「畫諾」副署、據以上聞、奈何任憑賊言、聽其反復翻案、不即參揭、反竟自已爲難、這又被賊混過了、這些幾次被混、到也無妨、最要緊的、是雪艷那句話、「好一個不明白的陸大人」、須知雪艷此話、並非叫陸炳明白她正爲欲報夫仇的一端、是希望陸炳能夠詳詳細細盤出湯賊背着的「那顆」勾當、好教湯賊服刑、這並不是瞎猜、實在因爲雪艷聽到陸炳自言自語道、「想湯勤小子、莫是要給佔雪艷麼、」她觸起剛才誤劣的宛氣、「那個勾當」、欲訴不敢、欲發不能、恰好趁此時候、趕快接上「那一句話」、期待陸炳追究下來、誰知陸炳只明白了一半、那一半呢、也就不往下盤詢了、而湯賊也止顧慮及此、生怕雪艷「如此這般」把他告發出來、所以躲在後面、竊聽動靜、一看陸炳沒有什麼穩學、這才向前問道、「老大人爲何背地沉吟」、陸炳被他一問、荷能「見兎顧犬」、豁然憬悟、將湯賊嚴加詰問、那賊頭賊腦、那怕不「圖窮匕現」、而不爲逆、怎麼着、反向湯賊示意、以爲將計就計、出此下策、把雪艷判給湯賊、叫她好好伺（刺）候湯老爺、所謂「老夫爲紗不要、也要與你担代担代」、原來就是這樣呵、雪艷迫不得已、含羞忍痛、沽下「賊婆」的臭名、冒上「刺客」的危險、爲了表明心迹、不得不忍刎身殉只有台下觀衆知道她是爲夫報仇、在當日的人們、知道者固亦共表同情、不知道者難保不造出毒殺親夫（親當作新）的謠言、那才冤透呢。

本市票友王海倫汾河灣劇照

本市票友龐英奎君「四郎探母」劇照

張麟書君將演金鎖記

——並帶法場

六月雪亦名金鎖記、爲程派拿手佳劇、本市詠菊國劇社、首次彩排期間、曾有該社社員張麟書君扮演此劇、張君自幼性嗜國劇、由於票界名宿親授及指導之下、對於程腔頗有心得、一經演來、滿座爲驚、唱腔做風、酷似襲甫、獲得全場之劇烈彩聲、於是賽硯秋之盛名、風漏全島、惟因當時時間的關係、未能全演該劇、只演探監一段、實爲顧曲者一大憾事、近聞該社、定於本月二十日（星期六）晚七時、於市禮堂中、文將舉行第三次彩排、東請各界參觀指導、及招待社員親眷、張君由各方之約請、特再露演該劇、並代法場、此實爲難得之良機。

贈美玉聯

五里紅霞美玉者、麗質絕代、媚骨天生、因之一般走馬王孫無不趨之若狂、最近有遍名鄉下人者贈予美玉對聯一幅、於日內即將送到、茲先錄該聯原文如下：

美宛何如天上月
玉艷宛似雨後花

自備琴師之起源

北水

當我們看戲的時候、可以看見每當另一角色出台的時候、旁邊拉胡琴的一定也要跟着更調一下、其原因、一則是因爲個人腔調與衆不同、故私備琴師、可以隨便運用其調、以免臨場出醜、二則就可以說是這些得志的伶人自擺其架子、可是、現代的時流、歡迎這種擺架的習慣、所以今日之名伶、如果自己沒有自用的琴師、就認爲是羞恥、甚至於要被他人瞧不起、而實際呢？至爲錯想了。

昔時之梨園界、對於這種例子是絕對沒有的、因爲胡琴這件東西、不過是配合口腔音調而已、並不是專爲幾個伶人而用的、尤其是內江諸伶、更不該有此習慣、因爲凡屬內江之人、他們的戲詞及調門都是按規照例所學的、其中並沒有如花唐調的可能、倘有額外別出新奇者、則即近乎外江了、既然腔調都是固定不改的、那麼就無需乎再找那些無意思的麻煩了。

光緒初年之時、有名伶余紫雲時小福二人、因其能戲頗多、故詞調當亦不少、而致能與其包腔者甚稀、惟有著名琴師李某、可獨與余時二伶托腔、故經其共奏李某爲自備琴師、不僅應乎何處露演均與李某同行、自此之後、梨園諸、相繼纂倣實行、直至今日就變成了應有之習慣了。

啓事

八月份週刊稿費現已結算清楚、賜稿諸君請於本月十五、十六、十七三日、每日上午十時至下午六時攜帶印鑑到本社會計課領取、過期不發、外埠由郵選寄。茲將賜稿芳名錄次：

尤生、愛茹、滔、靄明、沅、子余、潔、趣、樹文、蕙春、素素、靜蕓、羊毛、錦、景波、林伶、孟華、玉宗、亞男、李佳錫、俐徽、薛愈忠、本立、樹勳、倉庚、唐地、龍漢、瀾露、徐愛文、夏玲、效徐、寂之、尤殿華、北水、驟閣、芒文、修文（濟南）、漱漁（濟南）。

頭痛聖藥
新腦 註冊商標
醫學博士 藤田資生先生審許
立止頭痛！靈効如神！！
腦新如遇頭腦疼痛非常難忍時、頭目昏暈神智昏迷時、或讀書過度精神疲倦時及惡醉宿酒未醒時、倘速服腦新可立見奇效、其効若響、服後三分鐘、頓覺頭目爽快神智清新、若痛若失、有如夜月秋遊能有心曠神怡之妙、此偉績確爲本劑獨具之特長、且雖連續服用、對於腦神經或心臟胃腸等、決無副作用、亦無影響、孕婦服用已無害
大日本名古屋市 荒川長太郎合股公司
總批發 青島山東大藥房

小孩瘦弱 須服
宏興鷓鴣菜
鷓鴣菜能補兒童身體 兼有開胃除病之效 瘦弱者服之轉爲肥壯
青島北京路山東路 天合益大藥房經理

上海玲奮電器機械製造廠
優點 選料監工：經久耐用 效率最高：馬力極充
君如需要電氣馬達 務請牢記玲奮馬達 能使君十分滿意
如蒙惠顧 極承歡迎
青島◎代理處◎ 盛亨洋行
東鎮歸化路十二號 電話三、一二一四
山東路八十六號二樓 電話二、八八九三號

青島被服工廠
呢絨綿花布 包作各官署各團體各學校制服等項
青島河南路二號 電話（二）四五八八號
營業所 電話（二）四九三九號

同濟眼科醫院
診療科目 治療科 美眼整容科 電療科 光學科
天津路四十四號 電話（二）七四三九

營業科目 農光牌殺虫藥粉 除虫菊殺虫藥粉 欲定殺虫藥粉 各種噴霧器 各種肥料 生產物輸出入業
▲農人的幸福▲植物的救星
農光牌殺虫藥粉
蔬菜果樹農林田禾一切種植物的害虫無不藥到虫除請君爭先試用莫失良機敝行因擴充營業定價格外低廉如蒙惠顧無任歡迎
青市各雜貨店均有代售 外埠索樣附加郵票八分 信到即寄
華北總經理 天成商行啓 青島金鄉路六十九號 電話二四六七一號
分經理 天津南門東興號、津浦線唐官屯全記號、濟南二馬路衛生大藥房、烟台魏市街萬成東、濰縣東關同康號、益都車站隆記號

諸君欲購眞正嶗山茶墨水晶石眼鏡 請至
三山誠眼鏡老店
專採嶗山晶石 自設電机工廠 出品精良 定價低廉
營業四十餘載 聲譽中外馳名
堪稱華北唯一
青島即墨路五十五號 電話二一五八六三

經售處 青島新明書報社 莘縣路市場二樓三八號
驗方新編 一、八〇〇　醫宗金鑑 六、三〇〇　木草備要 一、五〇〇　達生編　鴻福齊天 二、五〇〇
刊物 三六九畫報 三〇〇　遊藝畫刊 四〇〇　每月科學 三〇〇　沙漠畫報 四〇〇（愛報廣告價目臺八折）
相理衡眞 一、五〇〇　三世相法 一、三〇〇　命理正宗 一、三〇〇　淵海子評 一、三〇〇　增刪卜易 一、〇〇〇
丸散膏丹自製法 洋裝一冊 一元
算法正宗 一、三〇〇　珠算一看通 一、〇〇〇　算術難題五百解 一、五〇〇　經商與致富 一、五〇〇　古文觀止 一、〇〇〇
勝國英雄傳　武林俠蹤　碧血鴛鴦　每書實售九角
結婚與健康 二、〇〇〇　精裝四書白話 三、〇〇〇　唐詩三百首 一、〇〇〇　詩經 一、六〇〇　幼學瓊林 二、〇〇〇
算法統宗 一部四本 一元八角
尺牘句解　唐著必讀　新兒童尺牘　通俗白話尺牘
燕子人家　冰弦彈月記　舊巷斜陽　劉雲若著 每集實售一元二角
袖珍唐註尺牘　寫信不求人　正草尺牘　雪鴻軒尺牘
增廣寫信必讀 內附珠算大全 中華字典 一元二角
詞性分解大字典 二、五〇〇　小學生字典 一、五〇〇　王羲之草訣歌 四〇〇　小玄祕塔帖 三〇〇
還珠樓主著 雲海爭奇記 六集 青城十九俠 十七集 每集實售九角
撰聯百日通　作詩百日通　填詞百日通 各售七角
國音學生新字典 洋裝二冊 一元八角

泰山瑞草牌純良酒精
總經理處 利達商行 東鎮三路十四號 電話三一七八三
電話購貨‧隨呼隨到‧外埠分運‧手續敏捷。

▲滋養軒廣告▼
滋養牛奶糖 各樣餅乾 滋養櫻花糖 西式糖菓
山東路一六九號 電話二二四八三號

張聾子自來墨毛筆完全保用
極品狼毫筆頭 筆頭可用一年
上海名廠定製完全改良後實用自來墨毛筆美觀受使堪稱文房精品特價每枝二元二角
張聾子特種新型選製金筆每支五元五角（色綠淺 白金尖）
電刻姓名 歡迎參觀 問價比較
立單保用 免費修理
不取分文
總號濟南商埠張聾子金筆部 分行徐州公安街口張聾子金筆部 濟南西關普利街萬利西藥行
花樣萬千任客選擇自六角至二百餘元外埠函購外加寄費五角合購三支寄費免收空函不付郵票一概不收
張聾子金筆部青島分行 山東天津路東樂房內 電話二六〇九六號
九扣 再送白航空墨水一瓶
機會無多 優待券 購者從速
航空牌自來水筆每支四元二角剪此廣告合購三支打九扣還再送航空墨水一瓶

精神治病不針不藥
係根據心理學原理、應用精神療力感應學科學新法、專治中西醫束手針藥不效之疑難大症、如各種精神病、神經病、神經衰弱、失眠症、疑心症、歇斯的里、腦病脊髓病、眼病、胃腸病生殖器病、遺尿病、婦科諸病、以及一切惡癖等、均能立刻見效、刻日斷根、誠現代最簡捷之根本治療法也。（簡章備索）
精神治療專家宋本昭啓 地址 定陶路十八號

越銷越盛 越賣越紅
戒烟奇品
不受苦、不誤事、天然剋毒
一勞永逸 棗凡丸 根本解決
秋風送爽 正時戒煙
每袋暫收一元
誓秋涼戒煙者莫再猶豫
青島總經理 中國大藥房 天津路十六號東大藥房 西藏路濟民藥房
烟台總經理市署大街 神州大藥房
濟南大同志商店、好來屋、濰縣承興商店、咸海仁壽堂藥房、博山泰豐藥房、霞縣永興和、高密順德泉、福生藥房、膠縣民智藥房

本週生油先平後升 紗布交易初升尾疲

本報特訊　本週內期現生油米市交易、繼上週末之盛氣、週初銷下順暢上漲元餘、乃週中則因人情目無標的、亦升亦降、惟週末因洋莊補進、散戶附合、市乃步趨升騰、安價頗高、較上週末升三四元、期現紗布市、週一現貨銷路暢旺、乃期市竟呈穩落、週二人情鼓舞、即又升起、惟週中及週末、期現各貨、銷下均不見佳、市氣軟化、茲誌週間交易狀況如下：

「油米」週一、現生油銷仍暢、境況挺秀、乃再升二元、以八十二元之價成交、現生米市交易已沉悶多日、今年新生米登市、銷下向佳、洋莊陸續吸進、安價五十元、期油因現銷圓滑、人情硬化、初拍即盤桓上游、漸次遞進、後場因拍價略高、人情多懷觀望、廠洋莊補進、散戶附機、市又突然隆起、雖末流盛氣稍煞、然仍未稍降、九月油收盤八十二元九角、週二、現生油銷下平和、爲本市零售商納進、仍成八十二元之原價、期油初拍市氣萍浮、旋又步趨升騰、於此高價中、散戶追逐之力、洋莊略吐、市乃下垂、後場人情依然軟化、雖存戶買進、然終難挽頹勢、以至尾市下降、九月油收盤八十一元三角、週三、貨主對現生油堅守原價、不忍落價拋出、而受戶則進貨懈怠、雙方背道而弛、故未安交、現生米以銷下塞署、亦未成交、期油初拍猶豫、洋莊堅守不動、故散戶亦無用武之地、末流人情鼓舞、節節上翔、漸入佳境、後場人情依然興奮、洪造高價、存戶於高價中納利吐出、漲風漸煞、尾市盛氣再燃、鵠立一時、九月油收盤八十一元七角、週四、現生油因來源欠暢、存底單薄、故貨主居奇、然受戶則仍出原價、相距甚遠、故未成交、現新生米爲洋莊報納進、市態優秀、期油初拍微升、後入盤桓境地、各報節節不前、吐納冷淡、惟貪利之存拋出、始漸下游、後場人情仍處、漸趨下降、尾市洋報納進、市乃轉趨穩起、把存亦附合追漲、乃悠悠上升、九月油收盤八十二元〇二角、週五、現油交易授受不親、致未安交、現生米客報納進無力、市氣不振、期油初拍、人情咸抱悲觀、境況半軟、後因洋報補進、乃見轉機、又兼散戶追逐、即又節節上升、後場存拍人氣依然不低、於平和之態收市、九月油收盤八十元、週六、現生油米交易、日來因存底不廣、受戶不親之故、是以數日以來均未成交、定期生油市、初拍情況猶豫、繼因洋莊補進、散戶附合、市乃盤桓上升、而呈起翔之態、九月油收盤八十二元、以本週六與上週六比較、九月油收盤升起三元六角云。

「紗布」週一、紗布現銷不暢、續升二角、現紗（二十銀月）一千三百九十元、現布（雙龍）四十三元四角、期布以津市頹落、人氣亦轉軟化、步趨下降、跌下元餘之多、九月布收盤四十元〇九角七分五、十月布收盤四十一元二角一分五、週二、現紗布銷下圓滑、境況平和、無多升降、現布（雙龍）四十三元五角、期布以津市播來上漲之風、人情鼓舞、爭先搶進、乃升元餘、後場漲風仍熾、逐步升提、入於穩途收市、九月布收盤四十一元八角二分五、十月布收盤四十二元一角五、週三、現紗布銷下不廣、境況平和、現紗（二十銀月）一千四百〇五元、現布（雙龍）四十三元三角、期布以現銷之滯、故初拍傾流下降、惟後場人情傾昂、市漸躍起、末流仍於飛舞中收市、九月布收盤四十二元一角一分五、十月布收盤四十二元三角五、週四、現紗布交易無何升降、市氣平平、現紗（二十銀月）一千三百九十五元、現布（雙龍）四十三元五角、期布人情猶豫、雖散戶一再追逐、終以市氣之神、乃節節下沉、後場仍不見佳、境況迷離、九月布收盤四十二元一角、十月布收盤四十二元一角七分五、週五、紗布現銷平和、安交無多、現布（双龍）四十三元三角、四十三元四角、期布以津市軟化、故輾轉下降、市氣頹靡、後場人情仍不見佳、於猶豫狀況下收市、九月布收盤四十一元九角五、十月布收盤四十二元一角五、週六、現紗布交易平軟、安價無何軒輊、現紗（二十銀月）一千四百元、現布（雙龍）四十三元一角至四十三元九角、期布以津市下降、現銷不暢、故交易軟化、退落數角、九月布收盤四十一元三角五、十月布收盤四十一元五角五、以本週末與上週末比較、九月布收盤落下五角五分、十月布收盤落下六角五分云。

國際金融市場論略（四）

一九三一年國際金融市場瓦解後、統制短期資金、國際移動之方法、業已有變、大多數之債權國、俱施外匯管理、並將一切之國際交易、置之於政府或中央銀行監督之下、在美兩國、金本位之放棄、獨免、中央銀行出售黃金之責、是以尤其在匯兌平衡基金與外匯穩定基金設置之後、資金移動已不復能左右中央銀行之政策、在明今後於一切國家中央銀行之貼現政策、俱完全視國內之情形而定、——此即國際金融市場衰落於攻擊下之一極顯之明證。

國際間供短期投資資金之移動、在正常情形下、主要係視利率之高下而定、荷倫紐約之利率較倫敦爲高、則有資金在倫敦之美國人即將收還其資金、而英國各銀行及其他金融機關之有資金足投者、亦將以其投資於紐約、上次大戰後數年中之所以有巨額資金自紐約倫敦、經柏林、阿姆斯特丹、以及程度較差之巴黎、流在德國、奧國、匈牙利等歐洲大陸之國家、主要關係因利率高低不一所致、主要金融中心地各銀行貸予各國政府或政治機關公司之短期放款、俱係爲此同一之因素所引起、且同皆爲此一種類之交易。（未完）

新法幣需要激增 華興銀行便利用戶

南京通訊　所有「關」「鹽」「統」稅、及其他賦稅等、自九月一日起均改用新法幣繳納後、一時新法幣需要激增、茲悉華興銀行、爲謀用戶便利計、於新舊法幣間等價値通用期中、凡以舊法幣、持往請開新法幣賬戶者、可照換存、至已在該行立有舊法幣存款戶者、隨時可全部或一部轉爲新法幣本位、如存戶於新法幣內取款時、而須用舊法幣、亦可予以兌換、因之客戶稱便、前往開戶及轉賬者、甚爲踴躍云。

津工業品展會 展品徵集規則 市政會議修正通過

天津通訊　津市署爲謀工業互相觀摩、藉謀工業之發展、出品之改良、特規定於每年一月及七月、各舉行天津特別市工業出品展覽、由市長兼任會長、會內組織設總務、展覽、競賽三組、關於「天津特別市工業出品展覽會展覽徵集規則」業經市政會議修正通過、茲覓誌如下：

第一條、展覽品以本市工廠出品爲限（外商亦得參加）

第二條、展覽品之種類、一、紡織工業類、二、機器及金屬品類、三、木材製造類、四、傢具製造類、五、冶鍊工業類、六、交通用具類、七、土石玻璃類、八、化學工業類、九、服用品類、十、橡革製品類、十一、飲食品及煙草類、十二、造紙及印刷品類、十三、飾物文具儀器製品類、十四、其他工業品。

第三條、每廠展覽品之數量規定如下（但特別出品不在此限）
以定計者每品以一定至三定爲限、
以打計者每品以一打至三打爲限、
以套計者每品以一套至三套爲限、
以件計者每品以一件至三件爲限、
以觔計者每品以一觔至三觔爲限、
以量計者每品以二升至五升爲限、

第四條、下列各項出品不得展覽、一、有危險性或易毀損他物者、二、有碍風俗秩序或衛生者、

第五條、展覽品於本會開幕一個月前、由本會通知本市各工廠徵集之、於開幕前一週停止徵集、

第六條、欲參加本會各廠、於本會徵集展覽品通知後、應於開幕一週前到社會局、本會填具申請書、經許可後始得參加、

第七條、參加本會各廠、經申請許可後、應即自備標簽或展覽品說明書、連同展覽品一併自行送交本會、並由會製統收據、

第八條、大會閉幕三日後、各廠須憑本會所發展品收據將參加展覽品自行領回、

第九條、展覽品遇有不可抗力之損傷時、本會不負賠償之責、

第十條、本規則如有未盡事宜、得隨時提請市政會議修正之、

第十一條、本規則自公布之日起施行。

荷蘭經濟情形

海通社柏林航訊　海牙財政經濟大員賀煦波克博士、近向經濟專家會議演說、荷蘭佔領區之經濟情形稱、爲使德荷之貨物得自由出入起見、兩國之關稅業已廢除、以收經濟合作之效、兩國之外匯限制、現亦考量廢止、使德荷之付款辦法變爲簡單、荷蘭之戰前商業貿易、現已完全恢復、其經濟制度、已與全歐洲之經濟網相連繫、結果荷蘭之出入口貨已比戰前增加、德經濟部及四年計劃行政處業將訂貨辦法、大加改組、使佔領區亦包括在內、因是荷蘭之工業復興異常迅速、本年德國對荷蘭之定貨將再增加、新近荷蘭人曾創辦一荷蘭經濟組織委員會、其宗旨爲促進德荷經濟之合作、結果德荷之換貨範圍必再擴大、荷蘭前有失業者六十萬人、現僅存十八萬人、其餘均在荷蘭或德國覓得相當職業、德國當局之任務爲注意一九四〇年前德荷兩國之不滿意經濟關係、不重見於今後云。

赤白糖再漲 紙張市平和

本報特訊　近數日來之各種赤白砂糖、由疲落之狀態下、突又轉升、十二日之砂糖市、太古白糖續升一元、本港白糖則升三四元、粗砂糖返落下二元、其他砂糖仍成原價、各種紙張市、銷下平和、惟提屏紙升越一元六角、茲誌安價如下：

砂糖市

蔗包離字白糖	一百五十元
蔗包太古白糖	一百四十四元
蔗包台青糖	一百元
蔗包本港白糖	一百三十六元
蔗包離字白糖	一百五十五元
蔗包本港白糖	一百三十五元
一號蔗包本港冰青糖	百〇六元
蔗包本港青糖	一百元
小包本港冰糖	六十八元
A字箱冰糖	六十五元
二四號粗砂糖	一百三十三元
二三號粗砂糖	一百三十二元
一八號粗砂糖	一百一十五元

紙張市

一七灰皮三K大板紙	五百元
K大板紙	四百九十八元
東洋報紙	七十四元
西洋大件報紙	四十一元
西洋小件報紙	四十二元
六五裕盛茂大廣紙	八十五元
六五裕記大廣紙	八十元
六五百吉正大廣紙	八十元
加色廠黃紙	三十八元
加色表黃紙	四十七
乾盛京稿紙	六十九元
乾盛元書紙	六十八元
李茂昌元書紙	五十五元
平把表辛紙	二十七元五角
提屏紙	十七元五角
龍屏紙	二十六元二十七元
大九寸尖紙	三十一元五角
原方稿紙	二十七元五角
收方稿紙	二十三元五角
義和海紙	三十元
林油記海紙	十五元五角云

頤中煙草公司 謀復業交涉 如不識新時代難蒙允

北京十三日中華社電　因針對美對中日資產封存之華北當局措置、深受影響之頤中煙公司（英美托拉斯）、目前於極秘密中對華北當局又復繼續復業之交涉、及煙草製品、禁賣解除交涉、惟華北當局、認爲對資產封存措置、雖已實施月餘、此項交涉、獨未達妥結之點、由此觀之、則此項交涉、對英美托拉斯未必容許樂觀、惟華北當局、對英美托拉斯素持友好態度、若彼等不顧華北當局之寬大條件、依然固執、從來方策、不協力於新秩序之建設、竟至交涉決裂、前於華北素稱代表之公司、亦不得不退出、似未可知、此種結果、必將發生數千失業者、此應認爲不認識華北事態之英美托拉斯所招者也、據消息靈通者稱、英美托拉斯於事變後計劃將煙草製品流入匪區、倘借此項生活必需品之煙草、而行援蔣、法幣於天津租界換取外貨、企圖攪亂聯銀市場、且英美托拉斯股東中雜有預備軍人、不悉以何種目的蒐集情報、甚至調查華北各地物價、送至本國、果如上述、豈能謂一頤草公司問題、乃一華英之間懸案、故今後英美托拉斯對華當局是否協力、實爲各方所關心云。

麵粉銷微暢 雜粮市平軟

本報特訊　十三日之各牌麵粉交易、銷下微暢、故亦稍露升勢、然其間亦有續落之粉、飛英、游魚、三井各升五分、龍蝦粉升一角、汽船粉落二角、鳳凰粉落五分、各種雜粮市、今市微露疲勢、小麥落下一元、元豆落八角、小莞豆各落五角、惟濟寧吉豆續升五角、茲誌安價如下：

麵粉市

双鉄粉	十六元五角八
火磨粉	十六元一角
飛英粉	十六元
游魚粉	十四元八角五
龍蝦粉	十七元一角
金豹粉	十七元三角
三菱粉	十六元九角五
三井粉	十六元
汽船粉	十七元
鳳凰粉	十四元七角
龍門粉	十四元六角五

雜粮市

膠州小米	二十一元五角
膠州元豆	二十一元
火車高粮	十四元
火車荀米	十三元八角
火車元豆	二十一元
火車莞豆	十七元
火車小麥	三十元
火車小米	十八元
濟南吉豆	二十四元
濟寧吉豆	二十一元五角
高密小麥	三十二元
青口元豆	二十二元
青口豆餅	十五元
本街豆餅	十五元三角

內外市況

本市市況（九月十三日）

○棉布期貨前場

九月開	41.40
最高	41.45
最低	41.20
收盤	41.35
成	4775件
十月開	41.55
最高	41.60
最低	41.40
收盤	41.55
成	4000件

○生油期貨前場

九月開	81.50
最高	82.70
最低	81.50
收盤	82.00
成	420車

○棉紗現貨

10支 寶魚	1065.00
雙來	970.00
五牛	985.00
16支 三B	1324.00
嘉合	1365.00
雲船	1342.00
五牛	1300.00
20支 銀月	1400.00
雙鳥	1377.00
32支 宮女	1565.00
五星	1560.00
42支 嘉台	1560.00
五星	1560.00

○棉布現貨

雙龍	43.10
	43.00
	42.90
	43.00
花鳥	42.50
	42.65
	42.50

○土產現貨

淨生油	82.00
成	14桶
淨□油	64.00

○麵粉市

雙鉄	16.58
火磨	16.10
飛英	16.00
游魚	14.85
龍蝦	17.10
金豹	17.30
三菱	16.95
三井	16.00
汽船	17.00
鳳凰	14.70
龍門	14.65

○雜粮市

膠州小米	21.50
元豆	21.00
火車高粮	14.00
荀米	13.80
元豆	21.00
莞豆	17.00
小麥	30.00
小米	18.00
濟南吉豆	24.00
濟寧吉豆	21.50
高密小麥	32.00
青口元豆	22.00
豆餅	15.00
本街豆餅	15.30

海外市況

○東京短期前場開盤

新東	107.20
鐘紡	144.90
滿業	54.20
日產	63.40

○大阪短期前場開盤

新東	107.20
大新	51.30
鐘紡	145.30
滿業	54.80

○東京匯兌行市

對美 賣	23又16分之7
買	23又16分之9
對英 賣	1.20
買	12又2分之1

○正金銀行建値

對美	23又16分之7
對英	1.20

○單票交換行市

40元又16分之3	賣
40元又16分之5	買

○美國向各國匯兌

美英	403又2分之1
美華	5.34
美日	不立
三個月期貨 美英	不
美法	立

○美國向歐大陸匯兌

美德	40.05
美法	2.30
美荷	不
美日	立

○大阪棉花前場開盤

九月	147.75
十月	無市
十一月	無市
十二月	無市
一月	無市
二月	無市
三月	無市

○大阪棉布前場開盤

九月	7.505
十月	8.160
十一月	8.285
十二月	8.390
一月	無市
二月	無市
三月	無市

○大阪棉花前場收盤

九月	無市
十月	無市
十一月	無市
十二月	無市
一月	無市
二月	無市
三月	無市

○大阪棉布前場收盤

九月	7.505
十月	8.220
十一月	8.300
十二月	8.395
一月	無市
二月	無市
三月	無市

○印度棉花

平果爾 十二月一月	166又2分之1
阿姆拉 十二月一月	214又0分之0
白露去 四月五月	274又4分之1

○英國向各國匯兌

英美	402.50
英法	不
英荷	
英德	立

○英國向東洋匯兌

上海	3又16分之3
孟買	16又32分之1
香港	13又32分之1
新嘉坡	24又4分之3
日本	不立
巴達比亞	7.58
西貢	11又4分之3

○各國金銀塊

倫敦金塊 現貨	168.0
倫敦銀塊 現貨	23又2分之1
期貨	23又16分之7
紐約銀塊 現貨	34又4分之3

中秋節臨邇 月餅上市

本報特訊　一年一度之仲秋節、爲期已近、因之各食品店、爲應市民節令饋送親友之需要起見、業已先後開始製作各餡月餅、本市食品商號、大小不下四十餘家、以萬福臨、萬康等號之出品最佳、營業亦盛、所製食品爲色、味、香三者咸備、久爲社會人士所稱道、銷路頗廣、茲因中秋節近、各食品商店新製之各餡月餅、業已先後登市、爲適應市民之選擇、出品不下數十種之多、其中尤以萬福臨所製者爲久負盛名、素有月餅大王之著稱、據食品界商人云、今秋製作月餅之原料、較之事變前昂騰不下數倍、而至十數倍、且又以各種白糖上漲最巨、竟較事變前漲出十五六倍、麵粉亦升六七倍、較之去歲秋間、白糖就漲一倍、麵粉亦漲五分之一、其他各種原料亦升漲相當之巨、然所製月餅定價、較去歲秋僅漲七分之一、較之事變前亦不過升起一倍、定價雖不甚高、然因市民經濟力弱、銷路還不如昔盛時期、爲甚、歷八月初五日之後、因是時饋送親友較多之故、除本市各食品商店製作之月餅外、即外埠如煙台、及膠路沿線各縣鎮、亦有運來青市銷售者、然因品質粗劣、分量不足、故銷下不廣耳、茲誌本市各種月餅價格如下：（萬福臨定價）金腿月餅每斤二元八角、肥鴨月餅每斤二元四角、雞肉月餅每斤二元四角、蟹肉月餅每斤二元四角、三鮮月餅每斤二元四角、蝦仁月餅每斤二元四角、冬菇月餅每斤一元九毛二分、鮮肉月餅每斤一元九毛二分、蘿白月餅每斤一元九毛二分、葱油月餅每斤一元九毛二分、鮮蛤月餅每斤一元九毛二分（以上均係八個裝）、特上反毛月餅每斤一元六毛、上等反毛月餅每斤一元四毛四分、自來紅月餅每斤一元四角四分、自來白月餅每斤一元四角四分、上酥皮月餅每斤一元三角六分、中酥皮月餅每斤一元二角八分、下酥皮月餅每斤一元一角二分、次酥皮月餅每斤九角六分、上提漿月餅每斤一元三角六分、中提漿月餅每斤一元二角八分、下提漿月餅每斤一元一角二分、次提漿月餅每斤九角六分云。

天津社會局 平抑麵粉價

天津通訊　本市麵粉、大米價格、因連日受奸商興風作浪影響、致一再上騰、市社會局爲謀澈底平抑、以安民生計、特舉行全市存量、及需要量之調查、以作未來實施配給制度之根據、關於本市麵粉、大米雜粮之市價、經新民會天津特別市事務局調查如下：麵粉類、天官每袋平均十九元六角六分、河北區十九元五角、河東區十九元七角、城內區十九元八角、西頭區十九元五角、英法租界十九元八角、三菱每袋平均十七元五角六分、河北區十九元四角、河東區十九元六角、城內區十九元七角、西頭區十九元四角、英法租界區十九元七角、鐘樓每袋平均十九元六角六分、河北區十九元五角、河東區十九元七角、城內區十九元八角、西頭區十九元五角、英法租界區十九元八角、綠桃每袋平均十七元一角二分、河北區十七元、河東區十七元二角、城內區十七元二角、西頭區十七元、英法租界區十七元二角、綠福每袋平均十七元零八分、河北區十七元、河東區十七元二角、城內區十七元二角、西頭區十七元、英法租界區十七元二角。雜粮類、高粱每斗平均二元三角八分、河北區二元二角、河東區二元四角、城內區二元五角、西頭區二元二角、英法租界區二元六角、高粱米每斗平均三元六角六分、河北區三元六角、河東區三元七角、城內區三元七角、西頭區三元五角、英法租界區三元八角、小米每斗平均四元一角六分、河北區四元、河東區四元二角、城內區四元二角、西頭區四元、英法租界區四元四角、玉米每斗平均二元五角、河北區二元四角、河東區二元六角、城內區二元五角、西頭區二元四角、英法租界區二元六角、大米每斗平均七元六角八分、河北區七元六角、河東區七元八角、城內區七元七角、西頭七元五角、英法租界區七元七角、文化米每斗平均四元三角八分、河北區四元二角、河東區四元四角、城內四元五角、西頭區四元二角、英法租界區四元八角、綠豆每斗平均四元三角五云。

本報營業局電話　日人用：二、二四一〇　華人用：二、二〇六〇

中華平安公司　發售美國製新式暖汽爐　片省煤鍋爐　浴盆一切零件　交貨迅速　電話二五〇六二　湖北路二十號

汽油價昂　請乘包車　悅來順車行出品　製造精良　式樣美觀　輕快舒適　質堅價廉　宜於辦公　便於遊覽　東鎮雲南路門牌十七號　電話三三二一五號

華北政務委員會內務總署化驗合格發給許可證成字第三五號准予行銷

當天有奶　生奶

婦人奶媽　服生奶精●　當大有奶了

「産奶精」藥味甜美、性質和平、通氣養血、利竅催奶、凡產後婦人（或奶媽）無奶、或奶汁稀少的服之、當大見效、一無奶的便有奶、有奶的便更增多、那奶汁灰黃稀薄的、亦變爲白色濃厚的了：如嬰孩有了飽奶吃。自然精神活潑。身體健壯。張君襄臣見其夫人連服生奶精三瓶。奶多身健。後係氣血同補。水火相濟之藥。乃亦購二瓶試服。認爲外、逢人勸說。功效遠勝其他滑頭補藥多倍。於此更可證明此生奶精藥力之神奇云。

男人亦可服用　證明藥力神奇

青島經售處　●四方路建美藥房●漢美藥房　●山東路廣東商店●長春堂　●北京路大合益藥房　電話2三八六六　●北京路膠東藥房●長春堂　電話2六六〇九　●大津路競東藥房　●雲南路鴻濟藥房　●天津路廣東藥房　●山東路金星藥房　●滄口大馬路同義堂　●東鎮

德國製造　SCHUTZ MARKE　註冊商標

德國普魯士大藥廠爲德蘇戰事 凍結存貨停止批發特通告各界

查敝廠所出品之三種良藥、初銷遠東不惜低於成本百分之三十及四十五出售者爲欲在遠東獲一商戰之據點、在中國市場以發動西藥之爭霸戰是也。故經過四月之削價競爭、已使英美同樣藥品喪失其市場制銷權。刻自德蘇戰事爆發之後、位於德國東普魯士哥尼斯堡之本藥廠暫難運銷遠東。時局與環境已迫使吾人不得不暫取守勢。敝藥廠爲欲貫澈與同類藥品競爭到底之初旨起見、暫時不願增高其售價、然存貨售罄之後、難保不爲人所操縱、故前爲限制囤購起見、五打以上之添貨停發、但此顯然不能徹底、蓋有多數藥房不待其貨售完、又來摧貨、此種藥房敝行業已調查確實、故嗣後所有添貨一律予以凍結。故不再將其名例入於經售處。同時爲進一步防止囤購起見、凡三打以上之添貨停發、少數散戶電話購貨仍照常維持（青島各經售處少數購者不受限制）、以事實作答覆、以杜謠言應市之謠言、電話購貨部九四〇二二、九八二八〇共五線轉接各部。青島二五一七五、二六六四〇。須知敝行一再聲明限制營業、純爲節流其存貨、以延長原價繼續供給各主顧、故有將敝行之出品抬價出售者、切勿接受、請使用電話購貨可也。此告希請　公鑒

專治遺精滑精失眠特效專藥　普勒生固精片

「普勒生固精片」爲治遺精滑精之特效藥、一切遺精滑精、服後能使精液中之蛋白質脂肪質等成分增多、有助於遺精虛弱體質之患者、如用以治失眠症、則爲唯一代替安神藥片之可靠製劑、見效速而無毒質。注意：此良藥欲與同類品競爭起見、售價減低、每盒僅售四元。

胎盤補劑　胚命素

四大功效　一、滋陰補陽之含蓄力豐富　二、補腦補血之發揮力強大　三、強腎固精之牽引力持久　四、新陳代謝的促進力迅速

本劑除用足量之胚胎素外、並從荷蘭蒙結晶體以輔之、再添之鈣質、起見、並摻入補血鐵質、專治效故本劑、爲補腦補血之藥、有病服、速、專治神經衰弱、消耗之精力、目前、健腦清神增精之宏效、一百片裝僅售五元二角

遺精衰弱　神經衰弱　腰酸背痛　早洩陰萎　發育不全　未老先衰　面黃肌瘦

磺醯胺基製劑　勞淋辛　淋病特效專藥

主治　急性淋病　慢性淋病　尿道炎　攝護腺炎　副睾丸炎　陰道炎　精索炎　膀胱炎　子宮炎

『勞淋辛』所發揮之殺菌力、能使血液澄清、有強烈殺菌作用、故能殺滅一切淋菌、獨具超然之殺菌力。●每管僅售六元●低於成本百分之四五出售　駐華總經理：上海麥士敦洋行　青島經售：膠東藥房　競東藥房　廣東商店　華壹氏藥房　長春堂藥房　天合益藥房　建美藥房　漢美藥房　金星藥房　青島貿易處　南京路慈淑大樓五一八號　電報掛號五六五六六

化學殺菌劑之最佳者

酬答顧客●　買一枝　送一枝

不論購何種金筆一枝或毛筆二枝一律奉贈新型副號一枝

電刻姓名　一律免費　立時可取

今天特別加贈本牌筆尖一個

派拉家金筆：品質至上　售價特廉。保持六年榮譽、雄視一切金筆

萬年毛筆：使用方法如同鋼筆、貯墨一次寫字萬千。備極佳妙

首先發明　決難仿冒　電木筆桿精巧美觀、一管在握、新穎別緻、特狼毫筆頭、名師精製、筆鋒挺秀、書寫流利

青島美利時分行　北京路中華樓內

「金嗓子」家庭糾紛一幅上逼！　周璇與嚴華

初戀、熱戀、結婚、口舌、情裂、離異、騷動萬千、影迷　嚴華口述　贈送照片　封面　特價　今日出版

青島北京路中華樓內　美利時圖書部

救急扶危　止瀉良藥　小兒瀉痢丹

青島山東路　廣東藥品商店總經理　各大藥房均售

或爲一家團圓的聚餐或爲交易接洽或□宴請利用甘栗太郎樓上洋食部飯菜均新鮮又味美而價目克己　山東路

甘栗太郎　電二一七四一六

求子有方公開研究　乾坤寶補丸　男人用過偷歡喜　女界傳聞係仔多

老而無子六粒見功　夜多小便六粒見功　遺精陽萎六粒見功　氣虛血弱六粒見功　月事不對六粒見功　子嗣難成六粒見功　白帶長流六粒見功　斗顫耳鳴六粒見功

總行廣州　分行香港　滬行靜安寺路興和里　青島經理　山東路廣東商店　天成　濟南　廣東商店　各埠納房均售

本年秋丁祀孔大典
市署令三局籌備
儀式秩序及執事人仍照前例

華北政務委員會、以際茲東亞新秩序建設之期、關於人民之精神建設尤爲重要、而東洋文明精神、端賴固有之道德維繫之、是以行政推行之首要、卽爲祭孔、實行春秋丁祭大典、發揚孔子道義精神、用以挽救世道人心而有以裨於東亞新秩序之建設、本年秋丁祀孔大典、業經決定於本月二十六日在市禮堂舉行、市公署已訓令總務、社會、教育三局着手籌備、其禮儀秩序及執事人員、將仍仿照前例、參加人員、凡市公署各機關股長以上職員一體參加外、並由學生代表參加、以示隆重、並在二十五日舉行演禮、由市長爲主祭官云。

結夥架票强盜犯
不服原判上訴
高等法院日內開庭

王傳進（年三十歲住衙野路新民里）卽王書齋、又名王樹齋、原籍膠縣東牟村、於民國二十七年十月十日（卽陰曆八月十七日）下午八時許、夥同在逃之焦文有、焦蔚鬥、焦子貢、王希生、隆延富等五人、由焦文有、焦敬齋各持手槍、其餘各人徒手、在東牟村搶侵入單義志住宅、將單義志綁擄而去、隨行留信一封索款六千元、鴉片十兩、並指定日期及地點交付前款、嗣復於夜間續行投信一件、亦指定日時及地點索款贖人、其家族雖派人前往接洽迄未遇王等及所派匪徒、單義志遂不知下落、此後王某東奔西逃以避緝捕、至上年四月二十一日（卽舊曆三月十四日）晚九時許又夥同逸犯李鳳泰、夏克晉、夏克富各持手槍、在膠縣前章村侵入詹兆東住家强取鈔洋一百六十七元、衣服二十餘件、又將其母詹張氏綁至門家埠村、用繩勒斃、投其屍體於村東井內、遂行潛逃藏匿本市、同年八月間被警查獲送往地方法院檢察處、經檢察官偵查終結、以被告犯懲治盜匪暫行條例第一條、第五第七兩款、及刑法第三百三十條第一項、第三百二十一條第一項、第一款、第三款、第四款、第二百四十條、第三項、第二百四十七條第一項之罪提起公訴、案移刑庭、審訊終結宣判、王傳進共同意圖勒贖而擄人、處無期徒刑、褫奪公權終身、結夥三人以上攜帶兇器侵入住宅强盜、處有期徒刑八年、共同殺人處死刑、褫奪公權終身、執行死刑、褫奪公權終身、該犯接到判決書後、不服所判、已上訴高等法院審理、該院據呈後、日內開庭審理云。

電電總局宿舍
業已竣工
定期行落成式

華北電電青島總局在廣西路新建之宿舍業已竣工、定於本月十五日午前十一時在該處廣場舉行落成式、該局特函請各方參加觀禮云。

參加華運會
在籌備中
秋運下月舉行

本市決定參加第三次華北運動會後、關於田徑選手之選拔問題、業經決定依本年秋季運動會之成績而決定之、但本市秋運之日期、敎育當局意在十月一日舉行、而華北運動會之報名截止期則係本月之三十日爲止、故前曾有將會期改在九月二十七日舉行之議、而當局對於秋運之不欲在本月內舉行、

查出處罰
未補貼印花者

本市商會前准青島統稅局函、關於華北區域印花稅加徵一案、各商號使用各項簿據應已照原稅率粘貼印花者、如在八月一日以後、繼續使用自應對照華北區域徵收印花稅暫行辦法第七條之規定分別補貼差額、惟恐少數商民對此點未能了解、一被查獲、卽遭罰辦、爲體恤商民、凡各商所用簿據憑證之印花差額、儘於八月內一律補貼齊全、逾期如查有仍未補貼者、定卽依章罰辦、以維法令而重國課等語、商號業經轉知各同業會、乃近來各商號仍有因不能了解加徵辦法而未補貼差額被查出處罰者、實屬非是、希望各商號凡未補貼差額者、速爲補貼、免被罰辦云

意圖營利
引誘良家婦女
分別判處徒刑

王孫氏（年卅八歲無業）、住西廣場、於本年七月三日（卽陰曆六月初九日）在卽墨城內遇見周實之妻周竇分、卽孫竇分、乞討度日、卽以甘言利誘來青混事、周竇分商承其夫同意後、隨王孫氏偕行來青、至同月十五日王孫氏夥同姜曲氏介紹在山西路双鶴里展廣增所開設之大連班爲妓、使用押賬一百五十元係分花用、同時王孫氏尙偕李胡氏之女李雲嬡亦來青、不料李雲嬡因體弱旋卽病故、王孫氏未通知李胡氏卽行掩埋、迨李胡氏查知來青、將王孫氏尋獲、復向其索要其女、乃一併赴市南分局成訟、經市南分局將全案送往地方法院檢察處、經檢察官將王孫氏、姜曲氏按妨害風化妨害家庭等罪提起公訴、案移刑庭、審理終結、因李雲嬡之來青、并未爲妓卽行病故、按刑法第三百卅一條、及第二百卅一條既無處罰未遂犯之規定、應不爲罪、王李胡氏雖指訴王孫氏有誘拐其女李雲嬡之行爲、但不惟王孫氏概不承認其事、卽周竇分亦證供明李雲嬡之來青混事、係已得李胡氏之同意、實非誘拐、且李胡氏遣女來青探親之說、曾已爲宗據之證言、尤其事實、至於周竇分之來青、亦得其夫之同意、亦據周竇分供述證明、是王孫氏並無妨害家庭之事實、姜曲氏亦屬相同、均爲無罪、故按妨害風化判罪、王孫氏共同意圖營利、引誘良家婦女與他人姦淫、處有期徒刑四月、其他部分無罪、姜曲氏共同意圖營利、引誘良家婦女與他人姦淫、處有期徒刑二月、其他部分無罪。

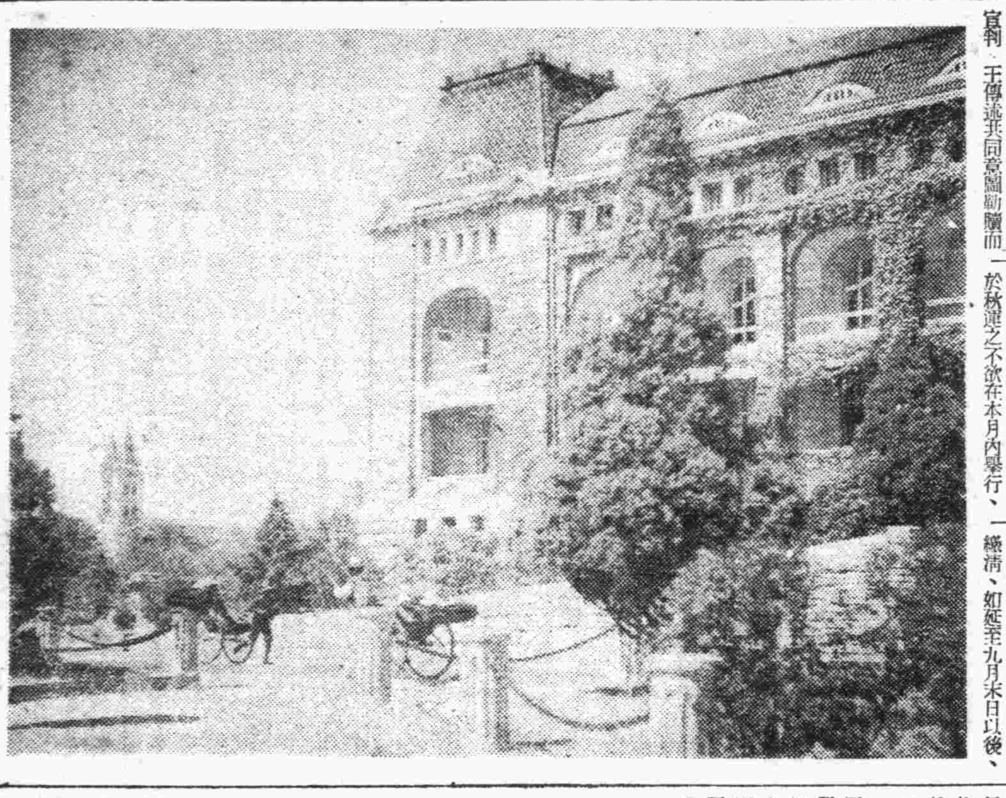

民具爾瞻
——市署前之秋景——

自宅吸戶烟捐
財政局限本月末繳清

本市財政局以本年五月至九月之自宅吸戶烟捐、一律限九月末繳清、逾期罰款、財政局通知如下：爲通知事、査本年五月至九月份五個月、自宅吸戶煙捐、業經通知繳在案、此項捐款統限於本年九月末日以前、一律繳清、如延至九月末日以後、每逾一日各加征滯納費五角、合亟通知幸勿自誤。

討伐隊及剿共軍
澈底剿殘匪
東海區隊部匪受大打擊

各地敵匪潛竄中之平岡討伐隊久保田討伐隊及剿共軍〇〇名於十一日夜半向〇〇挺進在前進中發見套子（平度東北方約三十一公里）北方地區移動中之東海區隊部匪約二百名卽加以猛攻、爲先發制人計遂直追敵匪、交戰約兩小時後、予敵以澈底的打擊、使其向北方潰走我方無損害。戰果、敵區遺棄屍體七〇、鹵獲品、捷克輕機關槍一、自動大槍一、大槍四〇、同子彈六〇〇、刺刀六〇、青龍刀三、餾頭及其他多數。

新民會厚生科
設立診療所
爲鄉區民衆謀福利

新民會青島特別市總會厚生科、對於本市鄉區民衆之福利、莫不積極謀劃、尤其民衆最苦之疾病災害、更力謀爲之解除、曾在膠州、卽墨、王台、浮山、李村等地、分別設立免費診療所、自開始施診以來、一般民衆如釋重負、紛往求診、各診療所大有供不應求之勢、是以需要藥品過鉅、邇來更感不敷應用、頃爲加强各診療所之工作、民衆之福利、特呈北京中央總會、請求發給大批藥品、以資救濟云。

中醫月刊
青島設分社

北京中醫學社、以發揚東亞文化改進中國醫藥學術爲宗旨、自從生以來、各地加入社員者甚多、期待最新科學方法改進國醫、俾使國醫學術發揚光大之、該社爲連絡全國醫藥界、群策群力、發揚中醫學術起見、特創刊中國醫藥月刊、作同道研究之園地、並在各省市縣村鎭組織分社、使各當地之國醫藥界互相聯絡研究、以資醫藥事業之改進、現各地分社多已設立、惟青島尙付缺如、是以北京總社特聘青島醫藥家徐開五爲青島分社長、組織分社徵求社員介紹刊物、以作中國醫藥之所改進云。

赴膠視察
新民會八太次長

新民會青島特別市總會八太次長、於本月十一日偕新任膠州縣總務科長、永松厚生科長、赴膠州縣視察新民工作推進之情況、以作爲本年下半期工作計劃之參考、並擬赴卽墨區視察云。

平民敎育班
中國婦人會
刻已開始授課

本市曲阜路中國婦人會、鑒市內平民子弟達到學齡而無力進學者甚多、特於本年度呈准當局、成立附屬平民敎育班、聘陳錦女士爲主任教員、刻已開始授課、學生現有七十餘人、因初辦關係、只限一二年級、課程與普通學校相同、如國語、常識、日語、算術、勞作、唱遊、習字、修身、及精神講話等、每日上午九時至十二時半、下午一時半至五時爲上課時間、書籍、與文具、由會方供給、該敎育班並由婦人會衛會長、孫靜華長、陳念穉女士、陸夫人、胡夫人、於會務之外、協助担任敎授云。（寫眞係上課時情形）

昨日財神會
掖縣幫供神大吃大喝

昨天（舊曆七月二十二日）是一個慶賀財神的日子、這也是青島的一個特殊風俗、每年每逢舊曆七月二十二日的這天、所有的買賣家都是如瘋如狂似的舉行大宴會、買賣家的伙計們、都是笑容滿面的過着這一天、尤其是買賣發達的店鋪家們、他們心中的高興、簡直比在過年的時候還要高興呢；因爲他們認爲這一年以來發達的買賣、完全是財神爺的賜予啊！當然、在財神爺生日的這天、一定要盡心竭力的爲辛苦了一年的財神爺來慶賀一下、同時藉着這個機會、大家也沾財神爺的光來痛痛快快的大吃一頓。

在昨天這一天、這個島的特殊風俗、大家都稱爲這天是「財神會」的日子、看罷！每一個人都要吃些好東西、尤其是每一個買賣家、都是點着大紅蠟燭、鋪着紅桌布、擺香、上供。酒、筵、和三牲祭品、都陳列了一大桌子、這就是拜祀財神的儀式。

據說、昨天是比干財神的生日、所以供的財神、就是文財神比干、和武財神關公、文武財神齊來、當然更會大發財源的了。

記得比干的一段遺事會有一段神話敘說比干的故事。說當初的比干是殷紂王之三仁之一（其餘二人爲微子、箕子）、屢次諫王、紂王不變而怒曰：「世人都說你是聖人、我聽說聖人的心有七竅、我試看你心中有七竅沒有。」於是殺比干剖心觀、後由姜太公封比干爲財神、這是根據封神榜流傳下來的一段神話、但不知道什麼原因山東人們從此就以比干爲財神、每逢他生日的時候、必定要舉行儀式供財神。不過這雖然是青島一種特殊的風俗、但是這裏面又有些特殊的講究、山東地方分黃縣幫、和掖縣幫。昨天這個財神會的日子、在以前只是掖縣幫供財神、而現在是除了黃縣幫以外、其他膠東各縣、都是要供這偉大的財神爺的。

昨天青島凡是掖縣幫的人家、以及買賣家都要大吃大喝的高興一天、各買賣家在上午是照常營業、下午供財神、焚香、叩頭忙亂一陣、晚上、雞鴨魚肉各種海味、擺滿了一桌、大家痛痛快快吃一頓、掌櫃的如果更高興的話、還要約上三兩好友、到他們的店中吃上一頓、這時大家腦子裏都是油膩膩的、每個人心裏想着、財神爺今年又飽食了一頓、當然可以保佑我們的買賣、今年更加的要發達了罷、財神爺眞有這樣的權利嗎、那眞是只有天知道啊！

（參報特寫）

談集團結婚典禮
儀式隆重辦法亦經濟
京津各地辦理完善本市可借鏡

中國的集團婚禮、最初始於上海、然後晉及到南京、廣州、天津、北京諸地、成績都非常好、第一當然是因爲經濟節省的關係、中國人對於禮節方面非常鋪張而不求實際、所以經濟稍微拮据的人、對於「結婚」一事、簡直不敢問津、向遠處說、對於一個民族的興衰也很有關係呀！所以集團婚禮一事、沒有人說反對的話、大家都贊成同情便了、可見它對於國人是如何需要、現在青島也將要仿效北京天津來舉行一次集團婚禮、這個消息醞釀已經很久、只是因爲種種的關係、尙未實現、但是青島的市民、對於這集團婚禮的需要是非常殷切的、如果不能實現、是會使市民感到非常遺憾、最近聽說北京方面又將在九十月中舉行第三次的集團婚禮、現在積極籌備一切、北京的集團婚禮、第一次是在七七事變那年春天、夏末將舉行第二次時、正趕上事變、所以未舉行成功、直到今年春天三月三十日才算舉行了第二次、記者兩次都參與其盛、其中一切的情形、都還記着一些、茲拉雜寫出、以供本市辦的一點參考。

我們第一要把名稱分清楚、一般人們都叫它做「集團結婚」、其實這種口頭是很不對的、如果說集團結婚、豈不是許多男女都結成一二婚姻裏了嗎？應當叫做「集團婚禮」、因爲它的意思是說許多對男女的結婚禮在一塊舉行這一點、我們很希望本市當局把它弄清楚了、當初北京的報紙上也是鬧不清、後來經大家斟酌著在「集團結婚」的字眼兒、後來經大家才改正了它的錯誤、大家才恍然而悟

中國各城市舉行集團婚禮數次、而每次的人數都超過一百對以上、這固然是因爲上海人口有三百萬之衆的關係、同時上海人的頭腦究竟比別的地方人開通得多、尤其北京人實在守舊得很、許多事情都是心裡雖贊成、可是總落在不前、他們對集團婚禮的見解卽如此、第一次舉行時有二十多對參加、今春第二次舉行時、也祇有二十幾對、比起上海不是差多了嗎？北京的集團婚禮向由市公署社會局主持、兩次舉行都在中南海裡的懷仁堂、懷仁堂是北京的標準禮堂、不但禮堂高大輝煌、最是可愛的還是地點的優美、既然北京市中心的地方、而且禮堂外就是低欄連岸一片明鏡的中海、清心悅目、令人起一種美感、婚禮在這種地方舉行、當然人人都是愉快之至！禮堂可容千人左右、一面是台、三面是大廳、正廳後還有大院子、地方寬大、一點兒都不會感覺到會場中的擁擠氣象、設備的完全、自不待言、因爲每年那個懷仁堂不知要舉行多少種會議呢！

婚禮進行的秩序是這樣：一、奏樂、二、司儀人入席、三、證婚人介紹人入席、四、結婚人入席（奏樂）五、報告籌備經過並宣佈結婚人姓名、六、結婚人相向行三鞠躬禮、七、證婚人授證書並頒紀念品（依次前進領證書及紀念品）、一鞠躬退位、八、證婚人致訓詞、九、結婚人謝證婚人行一鞠躬禮、十、結婚人謝介紹人及全體來賓行一鞠躬禮、十一、禮成、十二、攝影。

他們的樂隊是北京警察局樂隊和孤兒院樂隊、所奏之樂都是極和平悅耳的中國古典曲調、證婚人當然是市長、男女結婚人分在東西大廳化裝、禮服男方是藍袍馬褂、女方是粉紅色旗袍、白色頭紗、結婚人入席、早已排好的號碼前後走出到後、中間會同、兩兩攜手向所留的甬道在花向台前走去、一對對的行式舉行完畢後再向後轉到後面大院子去照像、那時清風徐來、裙紗微揚、新人們都各喜形於色、手持市長發給的證書、至於他們回家後是否大宴賓客、那就不得而知了、雖然當局一再的聲明不許結婚者再宴客、最有趣味的是他們仍不失本常習俗、門外停了各種紮彩的汽車、馬車、新人還是要坐花車回家、雖然花車的價值是很貴的、但其中居然有雙雙攜手出門、雇了兩輛洋車就回去的男女、我們不得不佩服他們的魄力、因爲中國人向來都是這樣好體面、怕丟人、何況在千百人衆目睽睽之下呢！

當局舉辦集團婚禮的目的、是以節約爲第一原則、當然所取的費用是少極了、北京的集團婚禮、每對共收五十元而已、這五十元是用在租賃禮服和證書上面的、其餘完全是由當局市民負担了。

青島的集團婚禮、最早恐怕也要在十一月中舉行、和北京一樣的在最偉大的禮堂中舉行、由市長證婚、來賓衆多、費用又節省、儀式公開、要結婚的男女們趕快到結婚的去參加罷。

頒發居住證
限本月辦竣
警局飭屬從速辦理

本市警察局頒發居住證以來、幷未如預期之迅速、爲此警察局特令各分局迅速辦理、務於九月末日以前辦完、并通傳各市民、對於居住證務要隨身携帶、妥爲保存、且關其他都市、有偷竊居住證賣與他人頂替等事、均飭各分局特加注意、防止發生云。

偷兒光顧
行商倚筐而眠
當場被獲送局

行商許兆明（年卅歲平度人）住膠州路、素日賣煙捲爲生、於十二日晨行至膠州路之柴路口、因一時疲乏、乃倚筐而眠、是時竟有偷兒光顧竊得快樂煙九合、正欲逃走、被市北分局警士彥開泰看見、當將偷兒捉獲、送往分所、訊該偷兒名李寶策（年卅八歲）承認行竊不諱、當將人證、送往分局訊辦。

挾嫌殺人
來青被尋獲
惟堅不承認

趙君斗（年卅六歲平度人住雲南路一四五號內十七戶）於十三日下午、糾同一名張流清、（年廿一歲平度人）、鳴警控告、經廣州路分駐所巡官唐忠山將兩造帶所、訊趙君供稱、與張流清同係平度宋村人、張流清曾充團長、是時宋村村長張秀明侵吞公款被張控告、而經趙將張保出、因是結有挾嫌、於本年舊歷正月初八日下午八時、張流清率匪一人持槍赴趙家中、將趙兒趙君正擊斃後逃逸、趙多方尋找、聞其來青、乃在雲南路將其捉獲鳴警請求法辦爲兒申冤云云、該分所唐巡官復後訊張某堅不承認、該案情複雜、當送分局訊辦云。

慣竊劉福順
來青落網
不日卽送法院

慣竊劉福順、（年卅六歲昌邑人）住北仲家窪七號於十八歲時、卽學會掏包技倆、至今十餘年、屢在青、濟、津、唐山

建設局九月份
各項建設工程

本市建設局、對於各項建設工作之進行、極爲努力、尤其對於道路之修整工作、韓局長爲期其工作進行之認眞及迅速、特於日前赴卽墨等處、視察道路之修整工作、以示督勵、又該局之最近九月各項工作如下

「修理工費」准該局警察局函、查本市鄉區如李村四滄一帶、道路崎嶇、決被破壞、本局辦理清鄉組班、分任討伐、深感不平、有礙工作、顧爲便利交通起見、會勘夏莊李村等分局、招集民夫、加以修整、去後茲據李村夏莊兩分局呈稱、計修仙家寨夏莊等處道路計需民夫一千九百二十名、每人每天工資一元、計需一千九百二十圓、業已先後修補完竣、請轉函建設局撥款給發、以恤民艱、等由、當經建設局轉呈市令准發半數、已備文具領以便轉發。

「私建板房」該局據市民劉殿玉呈稱、有坐落四川路二十六號至三十四號平房一處、前由租戶張振麟等五家租住、詎料該租戶等、竟擅在院內私建板房多間、致使該院雜亂、漫無秩序、最易發生火警、爲謀全院安全計、擬將該房屋另行變更建築、勸令各住戶立爲拆除、置之不理、有妨民建築計劃、請派員查勘、限令拆除、以利建築等情、查該租戶等並未商得業主同意、亦未申請建築許可、自搭蓋板房、有礙地主建築設計、殊屬非是、例應處罰以儆效尤、姑念初犯從寬免議、着將私建之板房迅予拆除、以維安全而利建築、已令知該住戶等遵照。

「添設路燈」該局査建第三區地處偏僻、日前曾有小竊入內、幸卽發覺未有損失、惟門前未安裝路燈宵小乘夜易於潛入、行人亦感不便、查門外有電桿一桿、已函請電燈公司、於該處添設路燈一盞、以利行人而便看守。

「請購柏油」查本市柏油路面損壞甚鉅、去歲雖曾酌量修補、只因路多油少、僅擇要略爲補修、茲值夏季氣候炎熱、所有損壞柏油路面、正宜趁此時期趕緊補修、査僅存柏油及請准購辦之數不敷應用、擬請再行購辦二十噸以應急需云。

任久凱殘餘黨羽
已覺悟投誠
第四中隊准其忠誠服務

寇任久凱、殘狠成性、對於各該地民衆之殘暴殺掠、久爲新政所不容、而惹起官府之痛滅、前經該區隊長率領警備第四中隊、設計剿除、幸於八月下旬將該匪擊斃於金家口村、茲者其殘餘黨羽失却首領、到處非遭從同類之暗算、卽爲我軍警之襲擊、已覺悟前非、遂由任致曾率領袁光濟等四名、各持優良武器、毅然投誠、經第四中隊寬大爲懷、准予所請、准在隊忠誠服務、俾復自新云。

老弱病殘者
禁止拉車
警局飭屬取締

本市警察局、爲謀交通安全起見、對於人力車夫之十六歲以下、五十歲以上、及有病、殘疾者、一律禁止拉車、該局惟恐日久生懈、特再令各分局切以注意取締、以維功令、而重人道云。

已正式就任
李村監獄典獄長

本市地方法院看守所所長邸炳奎升任李村監獄典獄長後、所遺之看守所長一缺、華北政委會已令委在看守所服務多年之朱震氏充任、朱所長奉令後、已於日前來青、於十三日接交完畢、正式就任、邸典獄長定於十五日（星期一）前往李村就任典獄長職務云。

北京路小學
人事更動
韓來鳳任校長

本市教育局頃爲加强教育行政之推行、特調北京路小學校長卞昭麟升充教育局督學員、委任北京路小學訓育主任韓來鳳繼任校長、敎員彭元培升充敎務主任、敎員李振柯升充訓育主任、敎員逯宗濤升充事務主任、分校事務張伯儒升充分校主任、該校幹部人員均學識豐富、將來校務更有一番起色云。

△時人行蹤▽

△遠藤六郎氏（興亞院張家口技師）

△池江義雄氏（蒙古聯府官吏）右兩氏由北京來青商務連絡完畢後十四日歸張。

鎭青足球隊
二次戰俄僑

本市鎭青足球隊、日前以六比一大破市中隊、又於星期五戰勝俄僑、遂成九比零之空前紀錄、茲俄僑整頓陣容、二次挑戰、兩隊定於今日（星期日）下午四時、在體育場會師、再決雌雄、屆時當有一場激戰云

航空會社
人事異動
田中氏任青支所長

依中華航空會社今次人事移動、青島支所長熊川氏榮轉北京支所長、後任田田中新所長任之氏、已蒞本職、徐州支所長東海林氏榮轉濟南開封支所長宮崎氏調充石門支所長、北京支社古賀氏接充開封支所長、又北京本社松浦榮繼徐州支所長上開諸氏均於十二、三日蒞任云

青島車站站長
榮轉濟南站
昨來訪本社

膠濟路青島車站站長市丸善正氏近榮轉濟南站站長、日前該氏特來本社寒暄云。

埠頭及車站
成績良好
監理所予以表彰

青島鐵路監理所、鑒於管轄之埠頭及青島兩車站、於過去一年間、毫無事故發生、並收良好成績、今次決實施表彰、擬由十五日於埠頭車站、十六日於青島車站舉行表彰式、由濟南鐵路局副局長石田氏及青島事務所長神代氏等屆時來青參加云。

赴卽墨視察
本市警備隊長

本市警備隊秋元總隊長、張巷愚副隊長、到任伊始、爲明瞭卽墨區隊部之近況起見、於十三日赴卽墨、作到任後首次之視察、於下午五時、返抵本市云。

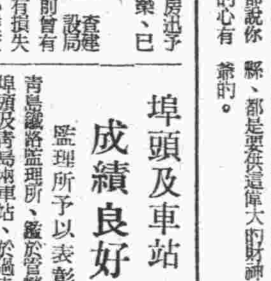

星期日賽馬
出場馬次數

青島匯泉賽馬場、本星期日賽馬共十四次、其出場馬之次數、業經決定如下：

第一次：丙等山東、一四〇〇米、一榮光（保田）、二金福（李）、三新高（小原）、四勝福（小田）、五京山（衛）

第二次：已等新抽、一四〇〇米、一南洋（小谷）、二東天（高橋）、三玉安（保田）、四永榮（崔）、五青光（衛）、六赤駒（徐）、

第三次：丙等新抽、一六〇〇米、一白銀（北川）、二飛燕（比）、三雪七司（郭）、四興家（其）、五、小公子（周）、

第四次：甲等古馬、二〇〇〇米、一耶馬溪（望月）、二吉夕（翟）、三生駒（其）、

第五次：乙等山東、一六〇〇米、一飛駿（望月）、二淀（田中）、三竹虎（北川）、四阿都（衛）、五、台中（小原）、

第六次：乙等雜種、二〇〇〇米、一華山（麥）、二興亞（鶴岡）、三紅姑（翟）、四旭華（小田）、五村雨（田中）、六發州一（比）、

第七次：丁等新抽、一四〇〇米、一龍神（麥）、二多摩（小原）、三旭星（小田）、四台灣（崔）、五好來塢（翟）、六三春（瑞忠）、七聖山（北川）

第八次：丙等古馬、一二〇〇米、一水星（翟）、二陷陣（麥）、三紅寶石（周）、四北長（田中）、五吉光（北川）

第九次：甲等新抽、一六〇〇米、一駿風（北川）、二南鵬（翟）、三大禾（衛）、四壽老（其）、五台北（小原）

第十次：乙等新抽、一八〇〇米、一嘉（田中）、二飛王（保田）、三東鄉（小谷）、四幸忠（望月）、五黃鶴、六山王（鶴岡）、

第十一次：戊等新抽、一二〇〇米、一武（力武）、二萬里（徐）、三榛名（鶴岡）、四、紫光（郭）、五駿星（小田）、六金城（張）、七瑞超、八花士（翟）、九阿皮思（陶）、十青陽（保田）、高山（麥）、

第十二次：甲等山東、二〇〇〇米、一旭風（小田）二京勝（其）、三青明（陶）、四景超（周）、五曉（北川）、六勝王（張）、七時勝（麥）、八青島（其）、

第十三次：乙等古馬、一六〇〇米、一和生、二百楊（保田）、三公利（其）、四萊甲（比）、五金興（徐）、六藍關（北川）、七北極（翟）、八紫騮（麥）、

第十四次：甲等雜種、二三〇〇米、一大相撲（望月）、二小松（奧田）、三銀波（田中）、四天日（其）、五嵩王（比）、六青山（麥）、

紅·自痢疫痢
阿買巴赤痢
特效藥

時疫流行　秋季更烈
赤痢·疫痢　乘虛而入
治療困難　痛苦莫名
好梅親片　化學製品
任何痢疾　一服卽癒
家庭常備　闔第康健

【包裝】二〇片　一〇〇片

製造兼總發賣處　鹽野義商店　大阪市東區道修町三丁目
青島出張所　青島市[illegible]一六七號

SH—24

鹽野牌
好梅親片

皮膚病特効藥

灑爾膚以有機性之硫黃化合體爲主成分、兼配適量植物性油、內含硫黃約二五%、黃金色之油液也。

灑爾膚對於一般皮膚病、尤其對於寄生性皮膚病、不僅具有極優秀之殺蟲作用、且得除去皮膚病附帶症狀之瘙癢感。

本劑用法簡易、無刺戟性、無不快之臭氣、且無汚損衣類之虞。

主治　疥癬、頑癬、濕疹、汗疱、股間部頑癬、臭蟲及其他蟲類螫傷、其他瘙痒性寄生性皮膚諸疾患。

株式會社　武田長兵衛商店
總行　日本大阪市東區道修町
天津辦事處　天津日租界旭街
北京辦事處　北京宣武門內大街
青島辦事處　青島宮縣路一號

【包裝】
二五瓦　一〇〇瓦
二五〇瓦　五〇〇瓦

各大藥房均有經售

41(5)118

SULFOR

灑爾膚

武俠小說　臥虎藏龍傳

王度廬著　鏡海畫

第九回　劍戟穿雲雙鷹鬥壑　胭脂驚夢俠女爭強【1】

左邊是疏柳、長橋、夕陽、和不遠的李慕白跟那胖子還在站着向她來望．她又瞪了一眼。哪裡去找那白長毛兒黑鼻子的雪虎去呢？她嗚嗚地哭着、繡香勸着說：「天快黑了！大爺！咱們先找個地方住去吧！明天再找雪虎、牠也許在麥地裡藏着啦、大概丟失不了！」玉嬌龍又哭着叫了幾聲雪虎、李慕白跟那胖子已上馬往西去了、胖子在馬上還不住回頭。玉嬌龍頹然坐在地下、陣陣的河風吹得她身上很冷、天已漸漸黑了、暮鴉成群飛過山去、繡香又勸了她半天、她才拭了拭眼淚、站起身來、叫繡香把那兩匹馬牽了來、打開衣包、另拿出一件青綢的男裝衣裳穿上、她又摸了摸、另一只包袱裡的首飾匣沒有丟、那裡面就有兩部「九華拳劍全書」、她才放下心、看看四外無人、她就悄聲囑咐繡香說：「雪虎丟失了還許能找着、只是這節……」繡香點頭說：「我知道！無論如何我也注意、決不能讓它丟了！」玉嬌龍說：「只要你眼看到了就是啦、也不用時刻不離手、看得嚴還不如叫別人不介意才好！」繡香又點頭、把兩匹馬分開、東西也叫兩馬分載着、玉嬌龍扶了繡香一把、叫她先上馬、她又在暮色之中、向四下看了看、這才收韁扳鞍、但是上了馬却覺得雙腿酸痛、全身也很難受、因爲今天被李慕白連摧倒了幾回、膊上手上已有不少擦碰的輕傷、比她離京時自刺的那點傷還痛、她不住咬牙憤恨、決不服氣、誓要休息幾日、將來再尋李慕白決一雌雄。她的心裡尤其悲傷、猫兒雪虎她實在捨不得、就想：牠那兒去了？牠是在那沙漠似地河灘上流浪着了嗎？牠還是被人捕獲害死了呢？牠忽然跟我翻了臉、不聽我的話、當然是可恨、是無情、然而牠又是多麼好的皮毛呀？今後誰還給我開心呀？我還總着誰抱着誰呀？她不住地流淚、她的馬在前、還低聲叫着：「雪虎！雪虎！跟着我們來吧！」繡香的馬在後緊隨着、心裡也很難受、又很害怕、因爲這一天的事簡直是出死入生、眼前的刀光血影至今還像未消散。現在是馬行在羊腸小徑之上、兩旁都是莽莽的田禾、被風吹得嘩啦嘩啦的響、又像有群馬追來似地。天上暮色沉沉、有許多無雲的地方都已露出星星、走了多時、大概走出十多里地了、天更黑、眼前却看見了稀稀的火亮、繡香趕指着問道：「小姐！……大爺快看！那邊是燈還是星星呢？」玉嬌龍說：「那邊是燈光一定有村落、你記住了、住店房時你就稱我爲大爺、但若在人家投宿、你就無妨還呼我爲小姐、因爲在路上是兩兩個女的太不便、向人家投宿、男人可又不大合適、早先、我那高老師都說過、他常對我說江湖行路之事、可是我還想到江湖人的眼睛竟是這樣的毒、譬如今天與我對劍的那個有鬍子的人、他一眼就看出來我是女扮男裝。」繡香問說：「那有鬍子的人是誰呀？」玉嬌龍說：「那是個有名的江湖人、李慕白、你記得早先在臺五奶奶家裡、住着的那個俞大姑娘、聽說那就是他的妻子、但也是外面的傳言、未定相信、不過他們二人倒是時常在一塊兒、又都是江湖上武藝最高的人。今天、若不是我、換個別人、即使能夠殺退了那群強盜、可也必定勝不過他一個人。他的武藝不過是跟江南鶴學出來的、我的武藝却是………」說到這裡她忽然又不說了、將馬策了兩下、說：「咱們快走吧！找個地方好歇息、你既隨我出來、你就放心得啦！我的武藝無人能敵得過、我這口寶劍也沒有兵刃敢相觸！」繡香瞪兒點頭地說：「可是……我怕！路真難走！江湖人又眞兇！」玉嬌龍不再理她。少時就聽見狗吠之聲、已經走入村子裡了、繡香被狗嚇得又直哎喲哎喲的驚叫。這個村裡人家不太多、多半是有很高的石牆、只有一家後窗戶還有燈光、是家小舖、再有就是兩三家較貧寒的人家、也有燈光、並有稀疏的聲音。

158

今日節目　XGDR 923KC

八、〇〇　新民體操　北京
八、二〇　修養講座　北京　論語（第二一講）　傅巖
八、四〇　唱片　北京　雷峰夕照　轅門斬子　祭江　棋盤山
九、〇〇　新聞重述　北京
九、二〇　商情行市　北京
一一、三〇　兒童時間　北京　童話：珠璃窓裡的洋娃娃　倪瑞君
一二、〇〇　報時　北京
唱片　北京　東亞進行曲
一二、一〇　職業介紹　北京
一二、一五　娛樂節目　北京　一、相聲　吉祥話　高金　二、奉天調　鐵冠圖　羅少平
一三、〇〇　新聞　北京
一三、一五　商情行市　北京
一三、三〇　評書　北京　飛龍傳（第一七〇回）　品正三
一四、三〇　新聞　北京
一四、五〇　廣東音樂　北京
一八、〇〇　兒童時間　北京　東城扶輪小學學生
一八、二七　預報本晚節目　本台
一八、三〇　絲竹合奏　北京　中國音樂研究會會員
一九、〇〇　一週大事彙述　北京
一九、二〇　行政工作報告　北京
一九、三〇　演講　北京
一九、五〇　單弦　北京　天水關　果振文
二〇、二〇　新聞　北京
二〇、四〇　娛樂節目　北京　一、梅花調　勸黛玉　郭小霞　二、西河大鼓　小兩口爭燈　馬增芳
二一、三〇　地方新聞　本台　預報節目　本台
二一、四〇　戲迷傳　北京　聞學　華子元
二二、〇〇　報時　北京
新聞　北京
二二、二〇　京劇　本台　六月雪　詠菊社

日曆

△九月十四日（星期日）
△七月二十三日
△潮候滿潮　午後十一時四五分（二七七）　午前十一時四五分（二七二）
△潮退　午前六時〇分（一四七）　午後六時四〇分（一二〇）
△太陽出　六時四〇分　沒　七時九分
△太陰出　十一時五〇分　沒　二時二分

海州組合出帆

船名	入港	出港
海州行　傳春	十三日	十五日
迎春	十五日	十七日
濤水口行　瑞祥	十六日	廿一日
元泰		十九日
石臼所行　永祥	十五日	十八日
恆新	十一日	十六日
華新	十七日	二十日
石島行　義順	十一日	十七日

株式會社中村組　隱岐輪船洋行　協信海運株式會社　海州汽船同業組合　電話22四四五九號　22四八八八號

調味精粉　優良絕佳　味之美　株式會社味之美工廠謹製　青島費縣路二三　電話二一一六七

山東汽車行　電話三一〇四三　三五〇四　汽車部　新車新價　晝夜服務　修理部　工程精良　迅速　本行地址　山東路三十三號

照相必須配以美術鏡架方可美觀　青島明星照相館　新到大批美術鏡架　物美價廉　零售批發均所歡迎　地址高密路五號（二）　電話四九八九四號

兒科專家 李春圃　以推拿法治小兒百病　發效既速且無痛苦　診所 肥城路三十八號 即大橋東頭（行宮）

英記酒樓　酒菜　麵飯　星期　茶點　山東路一七〇號　電話二五五九號

康膚露治腳氣最靈　青島山西路南洋大藥房　電話二一五八四二號

魯東鹽號緊要聲明　孫壬孜（即孫芝庭）現已於九月三日出號凡在其外交易借貸及一切行動統歸孫壬孜個人負責自理概與本號無涉特此登報聲明　荷澤路魯東鹽號代理店啓

遺失聲明（之九）　啓者鄙人不慎將領租雲南路第五十三號財政局建設局補發外特此登報聲明此項房圖文件無論何人拾得一概作廢　業主柳世齋啓

遺失匯票聲明　敬啓者敝人使有青島天和銀七七號匯票一只計洋一百三十五元四一時不慎遺失除向該號掛失取保支出外特此聲明嗣後無論落於何人之手概作廢紙　導人劉佩肇啓

緊要聲明　逕啓者鳥程明鮮稿事茲爲張志善於本年辭櫃出號另有高就將號中一切交離關係其他在外交易借貸一切行動責任自理與本號毫無干涉各有信告外特此聲明　高密路六十號德馨祥記謹啓

緊要聲明　啓者敝人等合夥在北京路市場五號上一〇六號開設皮件鋪茲因意見不合情願批發鋪消自登報之日起以後各不相干此後各有營業執照呈請註銷特此登報聲明　王希聖　樂達三　同啓

遺失聲明　敝公司在青島統稅局領有運往益都金橋八四二號因一時不慎遺失除呈請青島統稅局另行補發外嗣後該照發現永久作廢　華北東亞煙草株式會社青島工場啓

鐵工募集　旋盤工（仕上工）數名　希望者可於每日正午來所面談　台西一路一號　松井製作所　電（二）一二三六

遺失聲明　敝人有方形篆文圖章一顆文曰「徐書府章」不慎遺失除備居住證及戶籍另刻新章「徐書府」方形緣禮圖章應用該遺失圖章聲明作廢　敝人徐書府啓

吉房分租　茲有第一公園附近新式樓房一所設備完全交通便利風景清幽有願分租者請駕至山東路三十號楊宅接洽一切可也

遺失聲明　敝人劉鑲年五十五歲籍隸大前田鑒發給第0818號居住證一時不慎竟將該證遺失除向警察局另補外無論落於何人之手概作廢紙特此登報聲明　劉鑲年啓

遺失聲明　茲將第七七三〇號脚踏車牌不慎遺失除呈請警察局註銷外特再登報聲明作廢　王廷讓啓

尋丫　謝絹城年十二歲平度城人身穿綠色印花小學制服及校帽手提書包於本月九日上午十點由學校出走終未返家至今音信無尋焦灼不堪倘有仁人君子知其下落通信報知因而尋獲或經送回者備重謝決不失言　通信處青島河南路義原公易州路大增福

恭頌駐掖上古部隊平里店派遣隊岩淵隊長德政

慨吾縣自事變以還、全境幾淪爲匪區、幸賴　皇軍來境撫治、剿共滅匪、不遺餘力、因之遊擊股匪、聞風遠颺、惟偏遠之處、時有小股出沒盤踞、剝削民衆、日不聊生、　上古隊長有鑑及此、特派岩淵隊長、率隊駐紮北鄉平里店四六兩區、剿撫兼施、安輯流亡、未數月間、地面肅清、秩序恢復、凡焦土破壞之處、均已重新建設完整、而其所屬兵士之恪守紀律、秋毫無犯、尤爲地方民衆所愛戴、至其治民宗旨、要在除暴安良、威德並施、寬猛相濟、民衆等撫今追昔、知今日之政治明朗、治安鞏固、商農樂業、地方繁榮者、與前相較、實不啻天淵之別也、似此一切、爲一而非隊長之所賜也、民衆等除刻骨銘心永矢不忘外、特再登報、藉頌德政無既也。

掖縣平里店鎮第四區區長滕紳金暨全體民衆仝頌　第六區區長侯錫明

華振氏藥房　本藥房聘有專門藥學人才調製各國處方所用藥料均選上乘按方調劑準確精良決不以贗品誤人以劣貨混充各國成藥化學藥品及化妝用品等無不俱備定價特廉如蒙惠顧無任歡迎　山東路二十七號電話一四〇三四號

戒烟　黑白毒品　七日斷淨　本院運到大宗德國最新藥品、注射、內服、皆用清毒藥、治療、無論烟癮大小限一星期、絕完全戒清、戒除期內、不誤工作、戒後檢驗血液、絕無毒質存在、擔保永不復發。

痔瘡　治療方法、新窮完善、專用德藥治療、使痔核漏管、自然枯落、決無刀割、火炙、結紮、等痛苦、無論遠年近日、裏痔、外痔、脫肛、便血、裂肛、及一切肛門等症、一概包治、除藥烟間、行動自由、並不妨礙各項職業。　山東路北首二〇〇號　濟衆診療所

青島特別市成衣同業公會啓事　敬啓者敝會爲謀同業福利及工人生活艱難起見自九月一日起工人薪金改件諸君賜顧一律現款概不抹零望祈各界原諒是幸

痔漏專家呂葆林　專治痔漏肛門病及花柳科　內科婦人科　專門診察治療痔漏肛門病、苦心研究、藥線治療初起久患的漏瘡、肛門病、分四種性、內外中痔、脫肛、肛門裂開便血、痛痒、肛門出水等症、若患此病、速來治療、一律包治、不德過痒。專治花柳病、各期梅毒、急慢淋病、軟硬性下疳、第四性病、專門注射、德、法、中、日等國、名廠對症特效藥針及藥品、不德過痒。　瑋琳花柳醫院　現寓曲阜路五號瀛洲旅社內　五號電話二一、三七七八

北京針灸醫士楊道眞　施以毫髮金針、刺肉不痛、出針不流血　專治中西醫藥無效一切疑難大症　診所青島觀象一路一號

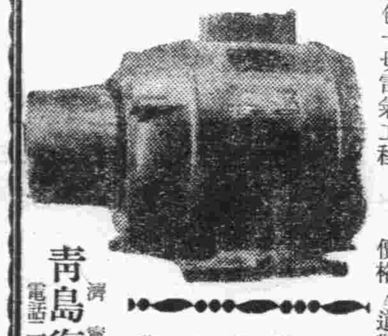

電氣專家　新到大批信美電機　兼包一切電氣工程　批發零售接裝修理　價格公道歡迎惠顧　凡貴廠電機發生障礙時請速電告敝號當空即派員前往檢查概不收費決不食言　青島復興電業謹啓　濟寧路五十八號　電話二四六八八掛號七一九三

萬寶晶石眼鏡店

久駐崂山採辦晶石　電机割磨各式眼鏡　出品精良定價特廉　信用昭著遐邇咸知　外埠函購惠款即寄　青島河北路二十九號　北京路口天津路轉角

心胃氣痛　偏墜疝氣　耳鳴耳聾　鼠瘡瘰癧

（心胃氣痛靈）　（七疝斷根丸）　（耳聾立聽丸）　（乾坤瘰癧丸）

青島太和春老藥房獨家經售　小港關後金鄉路二十一號

小兒聖藥　李琴圃福幼餅

擅治小兒食積腹痛面黃少食發熱咳嗽嘔吐嘔痢等症　每瓶六角　藥房均售　吳縣琴圃兒科醫院發行　一路九號　電話二四四七六號

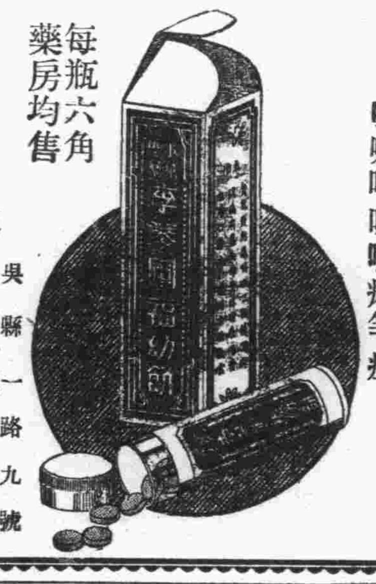

愈膚膏

主治　脚氣潰爛　虫咬皮傷　酒濕陰癢　牛皮癬症　火燒水燙　禿髮疥瘡　頑性癬瘍　皮膚諸症

青島總經理　南洋大藥房　山西路一二三號　電話二五八四二　分銷處　天順和、周村、博山、泰安、臨洮　益都　民衆藥房

康勳臣　開胃舒肝丸　專治九種肝鬱不舒胸膈悶堵腹滿脹不思飲食倒飽嘈雜嘔吐酸水氣逆不順兩脅刺痛氣鬱凝結心胃疼痛氣急悶鬱噎膈反胃痞悶不暢等症見效神速久已著名服此丸立能解鬱舒肝寬胸順氣開胃止痛凡由嘔飽或急氣所得之病三付全愈一盒斷根每盒六丸一元五角

康勳臣　調經養血鳳凰蛋　此蛋專治婦女經血不調月經提前錯後忽多忽少血色不正黑紫成塊氣滯血閉淤結不通氣虛血虧子宮寒冷崩漏不止赤白帶下小便淋痛行經肚痛腰痠腿痛兩脅發脹胸膈滿悶嘔吐噁心頭暈眼黑四肢無力生氣腹疼寒涼氣血成病癥結痞塊腹中積聚左邊一條右邊一塊攻上攻下心胃疼痛心慌心跳腰軟無力咳嗽痰喘午後發燒面黃飢瘦不思飲食日輕夜重久不生育屢患小產或無子嗣服此蛋無不立效每盒六粒一元四角

婦女（康勳臣製白帶聖藥）白帶　當日見效　兩盒斷根　婦女無論赤白帶下久必腰痠腿痛百病叢生子宮虛冷血虧面黃飢瘦飲食無味身體衰弱兩脅發脹受孕難望本號以理（靈效健伸白帶丸）著固元神而補氣血寒熱兼顧老幼咸宜二盒保愈永不復發健體止帶靈若仙丹近來假冒甚多購者注意△每盒二元四角青島總代理北京路天合益天津路襄東藥房東鎮菜市路建古藥房北京路長春堂山東路長春堂四方子豫藥房滄口同義堂高密順德泉均售

康勳臣　清血花柳消毒丸　專治花柳傳染諸症梗軟下淋五淋白濁魚口便毒楊柳毒疥身起紅斑紅點一切血毒不清多年餘毒不淨之症服（花柳清血消毒丸）輕症一盒即愈重者三盒保證安全澈底除根永不發犯每盒一元五角▲東鎮泰和堂膠州路杏林藥房黃島路福海藥房益都路美華堂

康勳臣　婦女通經化血丹　獨門秘藥化病仙丹專治男女經閉不通三五個月經血不見氣聚血塊七癥八瘕肚大成形鬼邪胎病乾血癆症癥塊症疼多年不化婦女一切雜疾隱病一付化下重者三付百發百中比爲神藥每付兩元四角北京路大合益天津路襄東藥房各長春堂膠州路杏林堂

青島總代理北京天津路天合益藥房襄東大藥房　電話2三八六六　2六六〇九號
▲山東路長春堂▲北京路長春堂▲東鎮建古藥房▲小抱島益都路美華藥房▲滄口同義堂▲四方子豫藥房▲濟南張鑫子藥房▲博山福成祥▲高密順德泉▲膠縣宏大藥房▲坊子振華齋▲濰縣宏大號▲周村同興茂▲即墨惠民藥房均售

資本金　壹億圓（全額拂込）　積立金　壹億四千萬圓　營業種目　一切銀行業務
橫濱正金銀行青島分行　總分行　橫濱本店、東京、東京丸之內、名古屋、大阪、神戶、大連、營口、奉天、新京、哈爾濱、張家口、北京、門司、長崎、口、上海、香港、廣東、馬尼拉、巴達維亞、斯瑪蘭、天津、濟南、小樽、新嘉坡、盤谷、河內、西貢、哈爾濱、孟買、沙市、倫敦、紐約、桑港、柏林、倫敦、利屋爾佳、納羅等　日本銀行代理店　青島市館陶路一號　電話（二）八八八二一　八八三二二四（宿直兼用）

救濟梨園同人義務戲　地址山東路市禮堂

九月十七日十八兩天夜場　市禮堂　公演

十七日星期三夜場劇目：龍虎門（邢良喜玉、李喜玉、沈連玉、江秀玉、劉和玉）　宇宙鋒　全部借東風（蔣幹盜書、草船借箭、南屏借風、定計打蓋）（田中玉、田文玉、范成玉、楊林玉、沈連玉、王明玉、李良玉、田俊玉、劉彬玉、祥玉）

十八日星期四夜場劇目：渭水河（邢喜玉、李良玉、沈俊玉）　武松發配（李連玉、沈玉）　張義得寶（田文玉）　全本夜打登州（三家店起救走止）（田中玉、王明玉、范成玉、李俊玉、李良玉、楊林玉、邢喜玉、劉祥玉、沈連玉、田彬玉、劉和玉、孫銀玉）

●票價每位二元●

東鎮　慈光大戲院　雲門路二十三號　電話三一六八八八

循環開演　開演時間：十一時開演　十一時至一時午後一時至十時晚一時止　座價：一角　二角　加捐一成

九月十三日上午起映四天　（最新巨片）　影片大會　新中國公司出品　武俠滑稽巨片　影片大集會

下期公演　最新武俠巨片

中和戲院　青島山東路北首　電話二二六三三號

黃張妻　寶岩　文琴　亞儒　茹孫楊韓秦劉桂

午戲　通天犀　單刀會　得意緣　　夜戲　二本　義俠紅鬚客

午　午二時至五時止　夜　夜八時至十一時止
午戲價目：池座前十排一元五角　後排一元　加捐　夜戲價目：池座前十排一元五角　後排一元　邊座一元　樓座每位七角　加捐三角

光陸大戲院　東鎮寺路十三號　電話二一五五六　分院

循環開演　開演時間：午後二時半至五時止　晚七時半至十一時止（星期例假一時起）　座價：樓上二角　樓下三角　加捐一成

今天公演　明星公司有聲對白影片　哀情巨片

沉痛無比：傷心絕倫：王譚王　獻吉志主亭遠演齋蝶

永遠的微笑

她上夫妻受折磨！了！了是愛！　她爲血爲虛是後下的了：不笑！的榮眞最留最後傻

下期公演　中國泰山歷險記

金城大戲院　西大森（館陶）二十二號

劇界神童正工老生　田中玉

老生麒派　坤伶泰斗　童伶第一銅鍾　花面　田文玉　范成玉　田中玉
沈田李田江李王劉谷邢　彬連良美秀俊明和蘭喜　玉玉玉玉玉玉玉玉玉玉

〔臨別紀念最後一天〕
午戲：樊城長亭　六月雪　慶頂珠　全部武行鐵公雞
夜戲：龍虎鬬　宇宙鋒　全部借東風

日夜座價：池前十排一元五角　池後五排一元　樓正座特等一元　外加捐三成
先期售票　對號入座

光陸電影院　海泊路六十三號

開演時間：一時至三時、每日晚七時至十時　早場例假開演　座價：廂座樓五角　二三等　小孩一角　加捐一成

九月十三日起上映四天
友聯影片公司最新出品
全部武俠激鬥神怪巨片
賀志剛　領銜主演

孔夫子

孔夫子過國遊列手！　過子路妖除！

下期接演　王先生過年

安平戲院　滄口路二十二號　電話二五二四六

票價　三五七九　一〇〇〇〇　加一七學兒童五角加捐一成

今日選映　徐欣夫編導　中國聯合影業公司華新製片廠出品

韓蘭根　顧也魯　殷秀岑　姜明　洪警鈴　石萍　賣力領銜　瘦皮猴

合演民間香豔古裝歌唱滑稽喜劇（全劇趣譜四從）（幕幕刺激神經）

王老虎搶親

搶個假小姐！陪個親妹妹！滋未味嘗！着先做大舅爺！

能笑斷你腸根：痛出你眼淚！

下期公演　飛來福

光陸大戲院　平度路廿二號　電話八一二〇七

循環開演　每日一時起至晚一時止　星期例假提早開演

今天公演　潘明星文媚合舞　馬小鳳生流芬　（主演）

一九四一年度新型歌舞巨構　大觀影片新華公司最新歌舞情片巨奇

新歌怡情動魄　舞踏肉腿如林　她是大上紅人也是舞台明星的結果是逃亡隱藏

妙曲新舞　舞台風光　錦花集團

看過文娟女士的草裙舞者不可不看她的舞台風光神秘莫測

下期公演　明星公司家庭倫理巨片　四千金　神秘明星白楊主演

FOLOZU　每日四場　三、五、七、九、〇〇、〇〇、三〇、三〇

十三日起連映四天

文壇不朽巨著　銀壇無止瑰寶

青年男女的婚姻寶鑑　賢父慈母的擇婿指南

葛麗亞嘉遜　勞倫斯奧立維

曼麗鮑倫・愛娜梅奧立佛・瑪琳沃莉莎文合演

屏開　即傲慢與偏見　雀選

PRIDE AND PREJUDICE

窈窕淑女五：標梅待嫁年　丈夫人人會揀　各有法術無邊
假痴假呆　半推半就　似假似真　七擒七縱
他是公子哥兒架子大　她是千金小姐脾氣怪

明星大戲院　六號路　電話八二二六

九月十三日起公映

弗雷巴塞羅繆　傑米李頓　哈克威爵士

聯合主演文藝幽默巨片

桃李盈門

TOM BROWNS SCHOOL DAYS

強大橫行、無忌、弱小任人、欺負、大學生的私生活、大學校的惡習慣、

時間　每日四場　三、五、七、九、〇〇、〇〇、一〇、三〇
票價　頭等　中廳　前廳　一一、一六　六〇〇
兒童　頭等　中廳　前廳　一三、九六　〇〇〇
循環開演